滿洲日報 夕刊 八月十五日
昭和六年八月十六日 滿洲日報 （日曜日） 第九千八百七十七號 （一）
（昭和六年八月廿二日第三種郵便物認可）

反日運動は急角度で國產獎勵運動に轉換

日貨檢査は今後市商會で行ひ 實業基金を徵收し發賣を許す

【上海特電十五日發】日貨差押へに對する日本側の强硬態度と支那側當局の反日會取締に機會を得た商人側の發動で反日運動は急角度に國產品獎勵運動に轉換し反日會は實質上影が薄くなつた事は別項市商會決議により認取されるが今後市商會が檢査を如何なる程度に行ふかゞ問題だが、反日會の如く無謀なる差押へ等は行はず實業基金を徵收し發賣を許すであらうが之は日本品一般に對する支那の購買力を多少阻害する結果とならうが支那人消費者の負擔で徵收されるもので直接日本品に影響はあるまい、市商會と反日會の關係は支那式に實業基金の内から幾分を割いて與へる事によつて解決すべく當地の反日運動もこれ以上惡性になる事はあるまい只何時まで餘波が續くかの問題だけである

日貨排斥から失業 反日會態度急變の事情

【上海特電十五日發】當地各業代表の反日對策緊急會議は十四日午後六時から市商會で開會代表五十名出席虞洽卿氏は

日貨抵制は商人の自發的良心から出發したもので國產愛用に効果があるがこの緩急を區別しないで强行すれば、例へば機業の如きは原糸が拂底のため休業の已むなきに至り十數萬人の職業は直ちに生活を脅かされ經濟上の影響甚大なるものがある故に既に日貨を購入してゐる商人に事業基金を徵收して速かに發賣を許すへし

と演說し討議の結果

一、日貨抵制及び檢査は續行するも之を反日會の手から市商會に移す事

二、日貨の種別、卽ち奢侈品、普通品、必需品原料等の標定は市商會研究委員會で行ふ

三、日貨取扱所に對し國產品を取扱ふやう勸告す

四、日貨必需品は各業工會において一定期間内に工場を設けて製造する

五、日貨取扱者を召集し檢査及び抵制辦法を協議し圓滿解決する等を決定し十時過ぎ散會した

反日中心に勞資確執 愈よ尖鋭化す

【上海十五日發】虞洽卿氏等の有力な支那商工業者は日貨排斥により自己の利益を圖るため反日會を煽動後援し來つたが勞働者の指揮する反日會の行動は日本よりも支那產業通商を害するものなりとして反日會指導權を勞働團の手から工業者に委せたら有耶無耶になると絕對反對し反日會を中心に勞資の相剋尖鋭化して來た

不當税を課して日本品輸送許可 支那機業家の窮狀に乘じて

【上海十四日發】日本綿糸の奧地輸送困難となり奧地支那機業家は窮地に陷りたるに乘じ反日會はその正體を暴露し綿糸一俵十兩の不當税を課し日本綿糸の輸送を許可する事となつた

反日會ははんと昨夜八時より協議した結果日貨の檢察隊日貨抑留を一切中止するに決した、一方勞働者側は反日運動は愛國運動である勞働者學生蹶く參加する必要がある、商

檢査員逮捕を支那側抗議

【上海十五日發】我水兵の反日會檢査員四名を逮捕し領事館に抑留せる事件に關し上海市政府は我總領事館宛十四日附左の抗議書を送附し逆捻的に損害賠償を要求して來た

日本海兵が支那領土で支那人を捕縛し且つ總領事館がこれを監禁せるは支那の主權を無視した國際公法違反である、若しこれにより事變を激發せばその責任は貴國に在る、茲に嚴重抗議し暴行兵の處罰負傷者に對する損害賠償並に將來この種事件を發生せしめぬやう保證を要求す

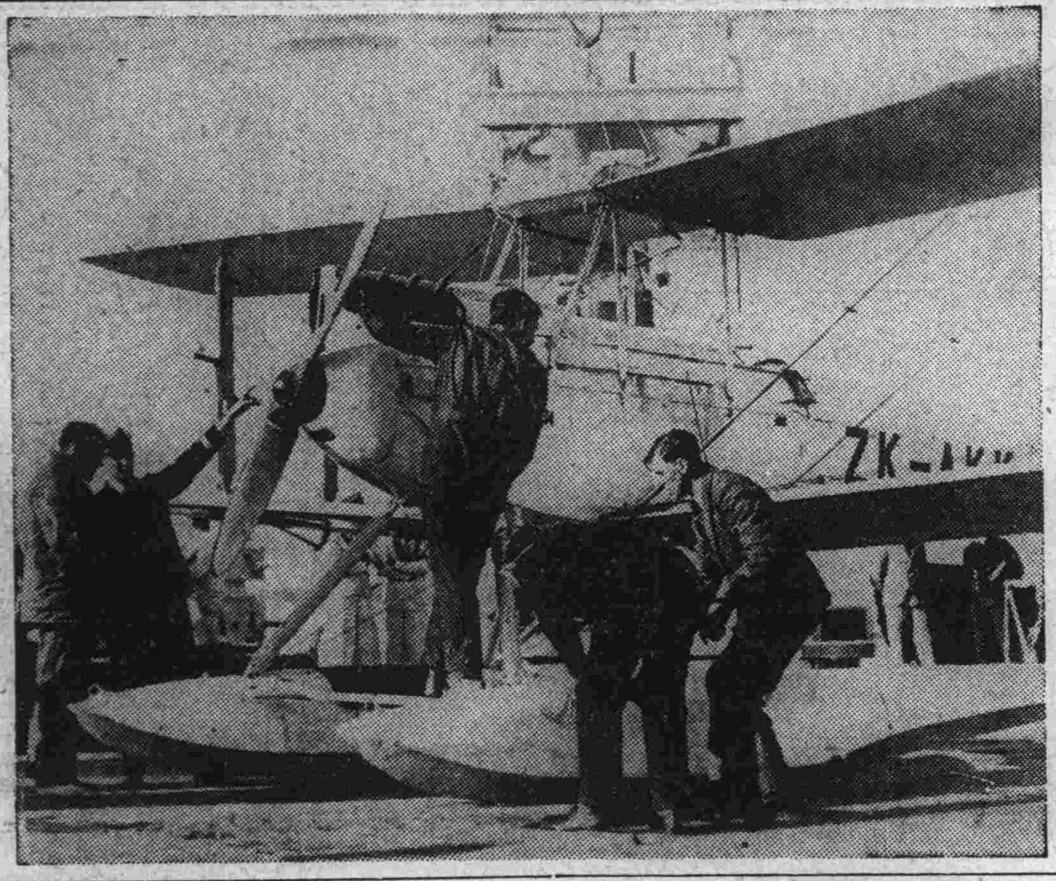

チチエスター氏機墜落 けさ紀州勝浦出發間も無く

【勝浦十五日發】紀州勝浦に一泊したニユージーランドの訪日飛行家チチエスター氏の搭乘機は今朝九時四十七分離水後間もなく架空線に引つかゝりて同町岸之湯旅館前道路に墜落機體大破、搭乘者は負傷せるも生命には別條なし（寫眞はチ氏の愛機とチ氏、向つて左端）

チ氏は案外重態

【勝浦十五日發】チチエスター氏は案外重傷で勝浦町宮本病院に收容手當中であるが傷は顏面と顎丸の打撲傷で重態ではあるが意識は明瞭である、墜落の報に接した英國大使からは大阪駐在領事を通じ大阪醫大に收容手當したき旨申し來れるも未だ決定せず全快迄には一ケ月を要する見込である

戴天仇氏免職 南京政治會議にて決定

【南京十四日發】本日の國民政府會議は國民政府の最重要人物の一人である考試院長戴天仇氏を免職に附する件を決定し午後九時半突如國民政府より之を發表した【寫眞は戴氏】

自發的辭任

【南京十四日發】戴天仇氏辭職の理由は約法起草成立及高等文官試驗が終了したゝめ氏が胡漢民事件後提出した辭表を本日聽許したに過ぎず全く戴天仇氏の自發的辭職であると國民政府より發表した

廣東側この通謀發覺か

【上海十四日發】戴天仇氏の解任に就いて國民政府は氏が豫て辭意を表明してゐたゝめと發表したが事實は廣東政府の孫科氏等と通謀した事實が判明したゝめでないかと見られてゐる

特別委員を擧げ具體案作成 けふ關東廳税制委員會て決定

關東廳の租税制度根本的改正の見地から設けられたる關東州租税制度調査委員會第一回會議は十五日午前九時より臨時委員會を開催、委員長西山財務部長を始め三浦、中谷兩局長、辛島民政署長其他十一名全部出席（棟瀨拓務書記官、佐藤法制局參事官缺席）舊税制度改正に關する方針方案の根本方針を審議した、今回の會議は關東長官の諮問事項たる

一、州内に於ける租税制度の根本方策如何

に關する答申作成方法を協議したもので、その結果、委員中より左記六名の特別委員を擧げ、右……において具體案を起草した……の決定案を全委員會に諮りたる後長官に報告することゝし、零時半散會、而して特別委員は廿日以後毎週二三回開き、昨夏以來内務局にて調査したる改正案を骨子として審議する筈

▲特別委員 西山、日下、松崎、原田、水谷、田邊六氏

西山委員長挨拶要旨

十五日の會議開始に當り長官代理……

間において財界不況と内地、朝鮮などの税制整理に刺激せられ大正十三年以來商工會議所其他機關を通じて租税制度改正を要望し、又新聞紙も之れを力說して居る、故に關東廳は右に鑑み此際國税地方税の全般に涉り根本的の調査を遂げ現行租税制度に適當なる改正を加へ、その體制を整へ、負擔の均衡を計ると共に克く經濟狀態に適合せしむる事は誠に緊急の要なりと信じ、五年度以來これが調査費を豫算に計上し、内務課租税制度調査係を新設、鋭意調査を進めて居る

然し租税の問題は國家及地方團體の財政の根本をなすと共に人民の利害に痛切なる關係を持つ重要事項なるを以て税制を實行するに當つて廣く衆智を集め愼重に調査研究をなし、熟慮の上實行するの必要極めて切なるものがある、故に特に委員會を設け各位の御審議を煩することになつたので、本日は御出席な……も拓務、大藏……まで參加を願……委員各位にお……を重ねられ適……しあらんこと……で、開會に當……御挨拶を申上……

虛弱兒童養護學校 明年豫算に計上し實現を期す 滿鐵衞生課で計畫

滿鐵衞生課が六年度豫算に於て最も力を注いだ結核療養所は愈々本年中には完成し明年一月から開所するに至るが、同課では七年度豫算において問題の養護學校新設及び養護學級の完備に全力を注ぎ保健調査委員會において決定した虛弱兒童保健問題を解決することゝなり、その準備や調査に着手した養護學級は各小學校に設置し虛弱兒童の特別教育を施すものである

が養護學校は……形空氣、光線……地點を選定して……ら虛弱兒童を……殊教育を施す……は結核療養所……ける大なる……三等に區別し……三等二圓だ……

滿鐵囑託の整理 約一割見當 十四日から夫々內命

滿鐵においては社員整理に引續き囑託の整理を爲すべく先般來各部で愼重銓衡中であつたが去る十二日の重役會議において決定し十四日より解職者に對しそれぞれ內命……

圓卓會議出席をガンヂー氏拒絕 英印關係惡化の兆

【東京特電十四日發】ボンベイ十三日發電による印度國民會議の首領ガンヂー氏が十一日附を以て印度總督ウイリンドン氏に對して豫定通り十五日ボンベイを出發してロンドンの英印圓卓會議に向ふことは出來ないと電報したことは圓卓會議の前途にたゞならぬ不安を感ぜしむるに至つたが十三日に至り國民會議常務委員會は突如國民會議派は今秋の英印圓卓會議に參加せずと決議した、從つて今回の第二次圓卓會議にも國民會議派は出席しないことゝなり折角好轉しつゝあつた英印關係も再び惡化の兆を見るに至つた

滿鐵列車の時刻改正

滿鐵々道部にては來る十月一日より列車時刻を改正するが今回は殆ど現在の儘で大した改正を行はず唯貨物列車の運轉を一部減少の筈である、卽ち現在における貨物の輸送狀況を基礎として種々調査の結果貨物列車は大連、長春間直通を一往復減じ更に區間運轉の列車を全體で一、二個列車減少の豫定で、旅客車は歐亞連絡、急行車共時間に變更なく、唯大連、瓦房店間運轉の二八、三〇、三一、三二の四ケ列車は附近各方面より好評を受けてゐるデーゼル機關車に變更の計畫を立てゝゐる

入船操車場 愈よ使用開始

滿鐵入船操車場はいよく來る九月一日より使用されることゝなつたが、これによつて長大直通の貨物列車を直接同操車場に引入れることが出來るわけで埠頭荷役作業の能率は大いに高められることゝなる、卽ち從來は長大直通列車は埠頭への引込不可能のため南關嶺にて一度切替を行ひ八、九回に別つて埠頭に運んでゐたもので、鐵道部にては取敢ず試驗的に十四日より同操車場の使用を開始した

青聯擴大運動 大連支部新役員

青年聯盟大連支部では今回役員の改選を行ひ左の如く當選、事務所を大連市神明町一二六に置き、現會員の總動員を以て更に支部擴大……

朱光沐氏赴奉

張學良氏の北平行營總務處長朱光沐氏は十四日來奉したが九月一日から開く鐵道交涉の要務に關してゞあると【奉天電話】

人事

▲宮崎弘隣氏（前關東軍醫部軍醫監）家族同伴十五日午前十時出帆のうらる丸にて名古屋へ引揚……

濱邊より

ふかやすえ

南國の濱の御宿に來なれて、十年あまり、今年もまた昨日から、こゝに來た。同じ濱邊に、よく倦きないとたゞ人に云はれる。さ自分でも、成程さうだといふやうな氣がして夏が來るまではそれさへ瀨戶内海あたりに、如「今年は逗子に行つて見やうか」年の頃の思ひ出にひたらうか」など〻考へたのだけれど、暑さがせまるまでは一日でも東京を離れたくなく、さうからうして居るうちに、ひどい暑さに追ひた てられるやうに、また自然とこゝに來てしまつた。

十年の間に漁村のやうな此町も變化した。商賣にうさいところだけれど、御用聞きめいたものに別莊や貸家まはりをさせるだけに、土地の酒屋、雜貨店などが開けて來た。夏場だけ、東京の人を相手に、少しでも賣り上げやうとする町は活氣づく。諸國を渡り歩き、職にはづれたものが、ひよつとした緣で、土地の酒屋あたりに夏を涼しく暮 らしい。「本所錦糸堀に一週間ばかり、ルンペンをやつて來ました」そんなことを云つて威勢よくバツトを吹かす御用聞の若者が「御作品は愛讀してますよ」などといふのもこゝでは夏だけの風景である。

土地の女は、眞黑になつて濱で働く。念入りに日に焦げて、光るほどだ。一體に小作りの女が多く、それで力は大男を負かすほどで、米俵でも何でも輕々とかついで歩く。力を出す割合に、此邊の男女共寡食なことは驚くばかりだ。昔から鰯の取れる濱で、それが財源になるほどだし、秋は、秋刀魚の大漁がある、干魚、目刺、煮干ごまめ、製法は違つても、いづれも動物性脂肪が豐富で滋養分の一ぱいある食料を多分にとつて居るから、山國の百姓のやうに、澱粉質を無暗に多く攝る必要がないのであらう。さうして親も子も、孫も、丈夫な身體をきたえあげられて來たことは、都會の俸給生活者の、體裁許りの養分とは、大分違つて居るのだと思はれる。日本人の食品の質について、參考になることが多い。勿論、夏冬共氣候が非常によく、少しも氣候のために身體の無理のない事もかなり影響して居るだらうけれど。

（一九三一、八）

支那の內爭は斷えぬ 荒木五郎氏談

張學良氏顧問荒木五郎氏が十五日出帆のうらる丸で內地へ向つたが船中に訪へば語る

支那時局も今後或る方面の轉換によつて意外の變化があるかも知れぬといふの、現在支那人間にも可成り重大視されてゐる向がある、併し要するに支那のことは先は見透しがつかぬものだが反蔣張運動も當分さう簡單には片つかないだらう

い人であると何れも信じ、何か大仕事をされるだらう、又共にやつてもいゝといふ風に考へてゐた、支那側に對して滿鐵もこれからやりよくなるだらうと思ふ、自分は支那の方から却つて色々の滿鐵人事行政、職制のすばやい手際の賞讃の辭を聞かされた程で、それをきいてから滿鐵へいつたせいか社內が何んとなく明くなつた樣な氣がした

選擧法改正と內務の意向

災民五萬人 吉黑兩省に移住

蛇角

東亞の謎（81） 國枝史郎 挿畫 伊藤顧三

小夜子の秘密

地上第一の家庭化粧藥
一人一個必携
外傷と化粧の二重奏
これなくて夏をすごせぬ 陽やけ止クリーム
陽やけ止 あせも 虫さされ 口もと 神經痛 頭痛 歯痛 外傷等
メンソレータム
價 二十五錢 四十五錢 九十錢 一圓八十錢

東洋煙草 二十本入八錢

旅大海上突破の壯擧
水泳界の一大興味を聚めて
けふ拂曉黄金臺出發

水泳界に初めて各方面に一大センセイションを捲き起した露人水泳家ルベン・サルキシヤン君の旅順——大連間三十六里海上突破と云ふ近來の一大快擧は既報の如く本社後援の下に愈々十五日早曉を以て決行された、これより先本社では同君のこの壯擧を後援すべく萬端の準備を整へ十四日午後十時二十分常盤橋滿電バス停車場に當のルベン君を初め同君附添ひの日本語の達者な一露青年、秋山本社事業部長以下社員數名、大連醫院の好意による救護班たる玉井醫學士及び看護人、その他本社員以外の新聞記者等參集、同十時半旅順に向け出發したがル君の親友數名の露人は何れも此の壯擧の成功を禱るためバスの傍によりそれぞれ激勵の辭を述べた、斯くて一同は同十一時半旅順着、旅順ホテルに投宿、翌未明三時半起床、仕度を整へて直に自動車に分乘海務局前職島海岸より用意のモーターボート一隻、和船二隻に搭乘し黄金臺の海水浴場に向つた

急霰の如き拍手を受けて
サツと水に躍り込む
朝靄をついて出發

出發點たる黄金臺海水浴場にはこの時既にこの壯擧に立會ふため特に臨場した警官、憲兵等數名、並にわざわざ出發の光景を觀るべく集まつた市民數十名、朝靄の中に佇んでゐたが一行の到着する姿を見るや一同拍手を以てこれを迎へルベン君はその間船中において着衣を捨て、豫て用意の保温用脂を取り出して、その逞しい全身にスリ込み、それが終ると

肉色 の毛の海水着、黒色の海水帽、光線よけの海中眼鏡・白色の海水靴、それにバンド附の墨色のパンツ、バンドには革サツクの五寸餘の双刃の短刀一本突き差し、隆々たる双腕に力を籠めて打ち振り打ち振り英氣を養つた。斯くて諸般の準備全くなり、記念の撮影なるや午前五時廿一分。六尺豐、二十五貫の巨軀を持つルベン君は見送り一同に輕く一揖して波打ち際に降り立ち、海水を踏んで徐々に深みへと歩く、觀衆一同は「それスタートだ」と一齊に急霰の如き拍手を送る——とルベン君の巨軀は次第にその半身を水に浸すと思ふ間もなく

一躍 して水面へサツと拔き手を切る、そして見る見る沖へ、沖へ——この日、前日來の雨模樣の名殘で空一面密雲低く漂ふて居たが時が經つに伴れて次第に薄らぎ微乍ら旭の光を見せたが風は微風、海は乳色の霧に掩はれて凪ぎ遠泳には絶好のコンディシヨン、見渡せば漁船十數隻、遙かの沖合に模糊として浮び右手の老鐵山の山姿は薄墨色に霞みて恰も繪のやう、海水帽を冠つたルベン君の黒い頭部がスルスルと沖へ進む時、旅順港口附近には例の片岡弓八氏等の露艦ペ號潛水作業船宗谷丸が折柄の朝霧の中にユルイ煙りを吐きつゝ目的の場所へと向ふ姿も見受けられた、また用意の監視船の中和船一隻はルベン君の間近に

併行 し、他の二隻即ちモーターボート喜美丸と和船は稍離れた彼方にロープで確ツかと連結しつゝ進む、沖合ひ數町に達するやルベン君の側面近く漕いで居た和船の中より本社事業部の吉田君がザンブと入水、ルベン君の後を追うて約二十分間に渡り伴泳をつゞけ、三隻の監視船は何れも盛んに社旗を打ち振つて見送り人に謝意を表し、陸上からはまた一齊に帽子その他を打ち振り打ち振り一路の平安をいのる、暫時にしてルベン君の頭部はコースを正東方へ向け模珠礁標識塔を左方に執りつゝ同五十四分視界を去つた　【午前六時記】

海上波靜か
喜美丸にて　特派記者

【第一報】豫定より遲れて午前五時二十一分黄金臺海水浴場より入水したルベン君は官民多數の人に見送られ、本社差し廻しの喜美丸及び二隻の小舟に護られて一路大連へと向つた、幾分靄り勝ちな空模樣も游泳にはもつて來いの好日和、海は

油を 流したやうに靜かである「つめたくはないか」と秋山本社事業部長が尋ねると「いゝえ、ちつとも」とルベン君「急がなくともいゝ、ゆつくりやり給へ」「なーに大丈夫ですよ……」と海の中と、船の中とで朗かな會話を交す。約三十分で海水浴場沖は完全に離れ、午前五時五十五分第一の難關たる模珠礁へとかゝつた。こゝは老鐵山へ向つてぶつつかつて行く潮が、旅順港よりはき出されて來る流れと合して矢の樣に走つてゐる所である。潮流に引込まれたなれば最後だ。ここだけでも三四時間はかかるだらう「しつかりやれよ」つき添つた一同は思はず

聲を 掛けた。しッかりやれよと云つた日本語がわかつたのかどうか、ルベン君は唯うなづいたのみで默々として潮流へと乘り込んで行つた。そしてやゝ三十分間の根づよい努力は報いられた、六時二十分には矢のやうな潮流を突破して樂な蹲蝉嘴、時速二浬のスピードで六時四十分には砲臺沖と俗に云はれてゐる夾邦嘴へと來てゐた。こゝが第二の難關だ「僕は腹がへつた。パンとチーズも葡萄酒もくれ」昨夜旅順到着以來一食もとらなかつたルベン君は第一の難關を乘りこえた氣樂さに始めて空腹を訴へた……。パンとチーズで

腹は 出來た、一杯の葡萄酒で身體もあたゝまつた。この元氣で唯一と息に……ルベン君は第二の難關夾邦嘴へとグイグイ進んで行く【午前九時記】

海蛇に襲はる
鹽廠はもう眼の前

【第二報】第二の難關夾邦嘴を目の前にして海中でパンと一杯の葡萄酒に元氣を附けたルベン君は頗る元氣旺盛疲れた氣色もなく一氣にこの關所を越える可く泳ぎ出したが、今度は先きの模珠岩のやうに易々とはいかない、どんどんと上げて來る潮は此處を流れてゐる潮流に益々スピードをかけて時速二浬半ルベン君の游泳速力を毎時二浬半平均と見た處で半浬は眞正面からぶッつかつて來る

逆流 に押し流されるわけだ「陸によつてくく……」海流にくわしい喜美丸船長の注意によつて一路海岸線に添ふべく方向をとつた、恰度九時半頃迄に、つまり夾邦嘴についてから約三時間後夾邦嘴を約半浬程泳ぐことが出來た。實に難航だ。一寸油斷して陸を離れると、小船等はどんどん流されて行く。半分は乘り切つた。その安心さが有つたのだらう「おなかへつた。パン、下さい……」といつてルベン君が左手を上げた刹那ルベン君はアツと叫んだまま手足を無茶苦茶に振り廻した。同時に「海蛇だツ」と秋山事業部長が叫んだ。一尺五寸程の海蛇が數匹、

襲撃 して來たのだ。しかもその一匹はルベン君の右手に強か食ひついたと見え船べりに掛けた右手からはスーツと二三條、血がすじを引いてゐる「大丈夫ですか」と心配した玉井醫師がたづねると「大丈夫です、藥はいりません、海の水藥です」と強て元氣らしく答へる「もう少しで樂になるから元氣出してやりたまへ」と秋山事業部長が激勵するとルベン氏は「大丈夫々々」と云ひ乍ら船べりから手を離した。茶褐色の氣味惡い海蛇の姿はもう見えない。ルベン君は又默々として泳ぎ始めた。鹽廠は眼の前に見えてゐる【正午記】

一時避難
本人は元氣

正二時龍王塘警官派出所より同水源地への電話聯絡による急報によると海蛇の襲來と激しい潮の逆流によりルベン君は一時難を龍王塘附近の海岸に避けるのやむなきに至つた、併し乍らルベン君は元氣未だ少しも衰へず飽くまで續泳すると頑張つて居るので玉木醫師診斷の結果、差し支えなしと決定すれば更に續泳を決行する豫定である

水際に立つたル君

黄金臺にて（下）スタートを切つたところ（要塞司令部許可濟み）

日本租界遂に浸水
押入れ家具等はすべて浚はれ
漢口の水害益々甚し

【漢口十四日發】十四日午後八時十四分防水壁は水壓に堪へず全く崩れ日本租界内は完全に浸水し水深は平均一呎深き處四呎となつたが刻々に增水しつゝあり居留民は陸戰隊と共に最後の奮闘をなしつゝあり

【漢口十五日發】水は漸次猛烈となつた結果今朝零時五分日本租界一切の防水作業放棄の已むなきに至り午前二時租界内は濁流渦を卷き水深四呎乃至七呎に達し押入家具總て水に浚はれ邦人全部二階に避難し二時十分には發電所に浸水租界内は全く暗黑化し慘憺を極む

戰時狀態
長江益々增水

【漢口十四日發】長江の大增水は武漢市民極度の恐怖に頓着なく益々猛威を揮ひ十四日午後三時水標五十二呎二五に達し漢口全市を浸す濁流は一時間平均一吋の割合で水高を增してゐる、軍艦平戸から上陸した陸戰隊に居留邦人の決死的作業で今曉漸く完成した防水壁を通す濁水は既に日本租界の三分の二に浸水し租界の安危は今夜以後に懸つてゐるので恐怖に戰慄する居留民は男女を問はず各戸の防水と警備に當り他の半數は我が陸戰隊と共同して防水壁の保護作業に從事し悲壯極まる惡戰苦闘を續け宛然戰時狀態を呈してゐる

全市暗黑化す

【漢口十四日發】舊ロシア租界の發電所汽罐室は十四日午前に至り遂に濁流に浚はれ作業不能となつた舊英露の各特別區及びフランス租界は暗黑と化した日本租界の電氣部はまだ安全なるも浸水を慎れ非常手配中である

神明莊賭博事件
一味を送局
呂某は大連署に自首

神明莊の賭博事件は大連署司法係でスピードをかけて取調た結果一味のち山内金衞、山田義雄の兩名は犯罪事實證明なく放還され、主魁武部邦介（三九）外五十一名は十五日附一件書類と共に送局された、なほ逃亡中の武部の參謀呂瑞亭（四〇）は十五日午前十時大連署へ自首して出たが、日華倶樂部事務所内の金庫から五百餘圓を竊取したのは呂の仕業ではなく日本人某と判明目下嚴探中である

十八の少年
劇藥自殺
生命は取止む

十五日午前九時ごろ市内沙河口霞町十三丁目北四三三小林房次郎氏四男十次（一八）が自宅附近路上においてカルモチン多量を嚥下苦悶してゐるのを家人が發見滿鐵沙河口分院に收容、應急手當を施したので生命は取止めた原因については目下不明であるが十次は至つて不良性を帶び約十日前實家を飛び出し市内を徘徊して居つたものでカルモチンは昨夜市内銀座カフエーにて遊興中嚥下して歸る途中自宅附近にて苦悶し始めたものらしく家庭に相當複雜した事情があるらしい

乳房なき美人死體

奇々怪々の探偵實話、若く美しき人形師が恐ろしき殺人魔となる迄の奇しき因縁物語は講談倶樂部九月號で大變な評判です。

中等學校野球
3—0 松商勝つ
對神港商業戰

【大阪十五日發】全國中等學校野球一勝者戰松山商業對神港商業は松山の先攻にて九時五分開始三對零にて松山勝ち十時四十五分閉戰　バツテリー（松山）三森—櫻堂（神港）岸本—高島

回數	一	二	三	四	五	六	七	八	九	計
松山	0	0	0	1	0	1	0	1	0	3
神港	0	0	0	0	0	0	0	0	0	0

12—11 大社勝つ
對京城商業戰

一勝者戰京城商業對大社中學の野球は大社中學先攻の下に午後一時五十五分開始、亂戰の結果遂に大社中學十二對十一を以て勝つ、閉戰二時四十分、兩軍バツテリー大社（飯山、加本）京城（山中、田中）

回數	一	二	三	四	五	六	七	八	九	計
大社	0	0	3	0	0	4	1	4	0	12
京城	0	0	1	0	0	0	3	6	1	11

知名士の家族で
滿員のうらる丸
けふの賑やかな出帆

十五日午前十時出帆のうらる丸は珍しく內地へ引揚げる知名士の家族同伴乘船が多くその爲に一、二等は滿員の盛況、埠頭には見送りの內田滿鐵總裁の顏も見えその他名士、夫人連の見送りで大賑はひであつた

今回の陸軍移動で待命となつた前の關東軍々醫部軍醫監宮崎[illegible]隣中將は夫人ほか五人の令息令孃同伴、十五日出帆のうらる丸で名古屋へ引揚げたが船中に訪へば軍人らしい口調で「在任丁度二年八ケ月です、子供が八高にゐますので一家、古屋におちつきますがどうぞ皆さまによろしく」と名殘を惜しむ

滿洲には馴染の深い前旅館會社取締役橫山正男氏も愛子夫人ほか令息令孃一家を擧げて十五日のうらる丸で引揚げたが顏が廣いだけ見送り人の應接に忙しい

二ケ年の留學です、二年後には又直ぐ來ますといふわけは郷里山形縣鶴岡市に現在七十八歳の父親が法律事務所を開いてゐますが父はどうしても八十歳までは働くと頑張るのです、其の間私も見習かたがた父の事務所で仕事をしますが二年後父の八十歳の素志を遂げさしたら直ぐ大連に參ります、其の節はどうぞよろしく

と橫山氏は語つて離連した

前旅順重砲兵大隊長渡邊友松氏も家族同伴十五日のうらる丸で引揚げたが、前大連稅關長北代眞幸氏一家も同船にて離連した

夏家河子へ
臨時列車
お祭と餘興

滿鐵々道部旅客係では十六日の日曜に夏家河子濱で金刀比羅宮の夏祭りが執行されるのを好機に臨時列車を增發一層にお客を吸收することゝなつた、當日祭式は午前十時から執行されるが早朝から夜八時ごろまで避暑客や浴客を惹ふ存分お祭氣分にひたらせる趣向で特に子供のためには稚御輿もあり、餘興としてはボートレース、西瓜とり、藝妓手踊り、活動寫眞、ロシア美人ダンス、おけさ踊、打上煙火等を行ひボートレースには景品を山程滿載の響で涼風に誘はれる夏の日の海岸のお祭氣分に素晴らしい景氣を添へることゝなつてゐる、從つて當日鐵道部では從來とも日曜日に運轉してゐた六往復の臨時列車は勿論更に夏家河子行臨時列車大連發十七時五十五分（沙河口發十八時六分）一個を增發する他、夏家河子發二十時の臨時列車を五十分繰下げ二十時五十分發と變更旅客の便宜をはかることゝなつた

夜盜虫益々蔓延
大連管內にも傳播か

金州管內に發生して粟、高粱、包米等の農作物一般に猛烈な暴威を揮つてゐた夜盜虫は、陰濕な霖雨の長びくに連れていよいよ蔓延の徵候を露はし、大連管內の農村一帶にも、漸次、傳播する傾向あるので、大連民政署では十五日附通牒を以て、各會長に對し、夜盜虫による被害の調查方を命ずると共に、その防止方法を實施すべく通牒するところあつたが、夜盜虫の防止方法は、發生した田畑の周圍に深さ、幅各一尺五寸內外宛の溝を掘り、蔓延せんとして這ひ出したが溝中に墜落した、夜盜虫を撲殺すればよろしい

水上救助演習

水上署では十五日午後一時より海上演習を行ひ飯島署長以下署員五十五名水上署の遼海丸、ツバメ、櫻の三隻に分乘し港外において溺死者救護、人工呼吸、消防演習等を行ひ同三時過ぎ終了した

佛軍艦入港

十四日午後四時芝罘より入港した佛國旗艦ワルデツクルーソー號（一四、〇〇〇噸）は十五日早朝港內一、二番浮標に着けられたが同午前十時半田中大連市長、大連民政署長代理富田庶務課長が訪問挨拶を述べた、十七日午前十時半搭乘の司令官エル中將ペッティ艦長が往訪答禮の筈であるが同艦には士官三十四名、下士以下百六十七名たほ飛行機一臺を積載してゐる六日間碇泊の後威海衞へ向ふ筈

轢逃げ自動車

十三日午後四時十分ごろ市内河原町一番地星ケ浦競馬場前にて同所附近に作業中であつた苦力張士福を轢き傷し瀕死の重傷を負はせて逃走した運轉手大藪三藏は昨夕刊にはサクラタクシーとあつたが取調の結果花見タクシーであることが判明した

天氣豫報

十六日　南西の風　晴一時曇

各地溫度

	十五日午前十一時	十四日最高
大連	二八、二	二六、〇
旅順	二八、二	二七、四
營口	二八、六	二九、三
奉天	二九、一	三〇、二
長春	二九、七	三〇、四

滿潮（午前）十一時五十五分（午後）
干潮（午前）五時三十分（午後）六時二十分

けふの小洋相場（正午）
金百圓は二六二圓九五錢

遞信官吏

小學校卒業にて立身出來る遞信官吏志望者は本會に學べハガキで申込次第會則及立身案內無代進呈す　東京巢鴨町二ノ三五　東洋遞信學會

本日離滿に際し多年の御懇情難有御禮申上候尚一々參趨御挨拶申上ぐべき筈の所郷里の母の訃に接し其の遑なく急遽出發仕り候段何卒惡しからず御思召被下度願上候

八月十五日

山形縣鶴岡市馬場町　橫山法律事務所
橫山正男
同　愛子

日本寫眞界權威飯田東湖先生實地責任教授　東京幡ケ谷九〇七新宿近
男女年齡不問　學則贈　此際限無試驗入學許す技術家に失職なし三ケ月で優秀寫眞技師養成
開業就職紹介　絕對保證
東京寫眞專修學院

第四十七期決算公告

貸借對照表

資産之部

科目	金額
拂込未濟資本金	[illegible]
諸貸金	[illegible]
割引手形及荷付爲替手形	[illegible]
買入外國爲替手形	[illegible]
他店へ貸	[illegible]
支拂承諾見返	[illegible]
所有有價證券	[illegible]
營業用土地建物什器及所有不動産	[illegible]
未經過支拂利息	[illegible]
外國貨幣	[illegible]
假拂金	[illegible]
現金及預ケ金	[illegible]
合計	[illegible]

負債之部

科目	金額
資本金	[illegible]
諸積立金	[illegible]
諸預金	[illegible]
他店ヨリ借	[illegible]
支拂承諾	[illegible]
借入金	[illegible]
未拂配當金	[illegible]
未拂利息及未經過割引料	[illegible]
外國貨幣	[illegible]
假受金	[illegible]
本支店未達勘定	[illegible]
當期純益金	[illegible]
合計	[illegible]

損益計算

科目	金額
當期總益金	[illegible]
當期總損金	[illegible]
差引當期純益金	[illegible]
前期繰越金	[illegible]
合計	[illegible]

之ヲ處分スルコト左ノ如シ

科目	金額
法定準備金	[illegible]
別段積立金	[illegible]
行員退職手當基金	[illegible]
役員賞與金	[illegible]
配當金（年三分）	[illegible]
後期繰越金	[illegible]

但安田保善社所有株九五、七三四株內（舊株二六、七一三株、第一新三、九七三株、第二新六五、〇四八株）ニ對スル配當金控除

右之通リニ候也

昭和六年八月十五日

株式會社 正隆銀行

取締役頭取　安田善四郎
取締役副頭取　竹內[illegible]三郎
常務取締役　高橋勇
同　楊井勇三
取締役　兵須久
同　李序園
同　佐藤至誠
同　張本政
監查役　飯田武也
同　池田眞秸
同　麗志順
相談役　安田善次郎

イフオード時計　實用時計の王　時計會社

小供服と水泳用品
滋賀洋行
大連連鎖街中央通　電話二二二〇〇番

精進料理
仁王門
雲水
西廣場敎會橫　電話二三三四五

暑いのにとお笑ひになつてはいけません
だつてもう速ぐ秋風が立ちませう
英國製ビーハイブ毛糸が着きました
そろそろ御手廻しは如何ですか
本年は新らたに虹染（ボカシ）を發賣いたします
磐城町の
ラワダ屋本店
電話 五七四八 [illegible]

夏家河子●夏祭り
十六日（日曜）ひる よる
金刀比羅宮祭典
當日午前十時より執行いたします
神輿渡御●子供連中御輿
餘興
ボートレース　水瓜取り　藝妓手踊　露國美人ダンス　映畫　打揚花火
お馴染のおけさ
列車のお知らせ　ゆき　かへり
從來の日曜日六往復の臨時列車に更に大連驛發十七時五十五分（沙河口十八時六分）の臨時を增加運轉致します
夏家河子發二十時を五十分繰下げ二十時五十分（へ大連着二十一時二十二分）といたします
夏家河子氏子連中

會席御料理
小鉢物十五錢均一
最高の材料最低の値段
出前は速におけ屆いたします
大連市浪速町
（山葉樂器店ナニワ藥店小路入）
鶴よし
電話六〇五三

おでん　上かん　小鉢物　茶めし　やきとり
喫茶
出前迅速
大連大山通
青葉
電話五七二七番

うなぎ丼　五十錢
蒲燒　八十錢
其他お好次第
伊勢町郵便局橫
天正
電六七三八番

暗流阿修羅館（156）

生田蝶介
挿畫　藤井耕造

啞少年（一）

「え、何處に？」

稲澤が、びつくりした樣に見た由比は指さした

「それ、あすこに」

稲澤はその指先を辿つて見た。

「まだわかりませんか」

「え」

「可愛さ云つたからわかりませんかも知れませんれ。たゞ非人さ見えないさ云つたまでで」

「あゝ、わかりました」

「判りましたか」

「わかりました、あれでせう」

「さうそ」

横禿だの、素メたやうな手拭で頰冠りしたのだの、熊の毛のやうな頭髮を、茶色に縮らしたものだの、鍋冠りのやうな頭をしたものだの、兎に角百鬼夜行のやうな氣味のわるい圖だが、それが土手の上から見るさ一層異樣である。

その異樣な行列の中に、一人割合に非人らしくない少年がゐる。十六か七だらうか、また、後ろから見える頸筋あたりも、それほどに日に焼けてなく、肩のあたりから背の素直さ、いたくしいやうにさへ思はれる。

「なる程」

「あれは非人ではないかも知れませぬな」

「が、非人でないものが混ざるこさもないでせう」

「調べさせませうか」

「まだ、どうせ午になれば休みますから、その時にしませう」

「ではさうしませう」

由比さ稲澤さは話しながら、草の土手を歩いてゐる。

屍體が沈んでゐるのではないかさ思ふから熊手をもつてゐる手先は、時々非人を叱り飛ばしながら川底をひつかき廻してゐた。

だが、もさ／＼川幅が割合に狹いのに、實に澤山の非人がじやぶ／＼さやつてゐるので、どのやうな小さいものでも見逃すやうなこさはない。

それに江戸川の方さちがつて、牛天神の水道の方は水戸中納言の御屋敷に流れ込む川なので、一體に氣をつけられてあるから草鞋や西瓜の皮のやうなものは投げ込んでないからかういふ場合も紛らはしいものがなくて探しよかつた。

ざぶ、ざぶ、ざぶ

「大分腹が空いたな」

「そこへもつて來て陽が暑くなつて來た。背がまるで灼けつくやうだ」

「俺はそれほどでもない、それよりは、なまなかこんな着物なんか着てゐるから餘計暑い、この着物をひん剝いて、ざぶりさ、この水の中へ頸までつからうか」

「それはいゝ思ひつきだ、おめえがすれば俺もやるよ。何か水の中を探すやうな恰好をすればいゝのだからな」

非人の二人が、細い聲でそんな相談をするさ、すぐ素ツ裸になつて、くるくるさその着物を丸め、繩でぐいさ締めて頭の上に縛りつけた。

「おいおい、何をする」

と、手先が咎めるさ

「へえ」

さ云つてざぶり・・さ兩手を突込むやうな風をして頸のさころまで水に浸つた。さても異樣な圖である

その中に、例の少年は蒼白い顔をして默々さ水の中を、皆について歩いてゐる。

たまに、誰かゞ話しかけても、その人の顔をつくづくさ見返すだけで、返辭は少しもしなかつた。

この水の中の一行が、氷川の鳥居前まで來かゝつた頃、午になつてゐた。

新將棋（其十）

本社特選　香落　四段　△志澤春吉　二段　▲稲毛善四郎

【圖は前號指了迄の局面】

▲稲毛氏　持駒　銀歩歩

△志澤氏　持駒　角香歩

△四一成桂　▲同　金
△五八金　▲同　龍
△四九金打　▲一七銀
△同　桂　▲同　歩成
△同　歩　▲同　香成
△同　香　▲同　角成
△同　玉　▲二五桂
△二八玉　▲四九龍迄

稲毛氏の勝

【土居八段總評】□評者の青年時代さ異り現今の青少年は研究に富んでゐる事は本局を看ても明かである。志澤君は序に於て敵の七四歩の拙策を素早く利用して歩を作らせたが、然し非常に駒得をして有利の岐れを生じた△稲毛君は輕率にも七四歩の策を誤つた爲め敵に攻勢を取られ駒損にはなつたが、以下成歩を巧に利用し形勢恢復に努めた。然し駒損の爲攻撃力に不足を生じ、敵玉へ接近するに難く、苦戰の局面であづたが幸ひに敵が七二馬の惡手を指してくれたので駒損を挽回する事を得些か面白い局面になつた△志澤君は七二馬の惡手を指したが尙有望だつたのを以下五九銀の防戰を誤り、續て八一飛成の輕率なる誤算を演じた爲、多大な駒損を生じ、戰鬪力を失ひ次第に悲境に陥つたのは惜しい將棋である。

【萩原六段解說】稲毛氏の一七銀は必死を見越しての强手であつて、志澤氏同桂以下同玉迄は當然の應手で、次の二五桂に對し二八玉も已むなく、四九龍さなつて遂に志澤氏の敗戰に終つた。本局は志澤氏中盤頃非常に優勢であつたのに、七二馬の落手により遂に下手に手堅く指されて、以下乘じる事が出來ずして敗れたもので志澤氏の爲めに惜むべきであるさ共に、稲毛氏中盤後大勢に留意して安全によく敵を指し切りに導き少しの危げもなく勝を得たのは見事であつた。

銷夏歌仙謠曲會

梧葉會鳳雛會にては十六日午前八時から松山温泉別館にて銷夏歌仙

本紙讀者優待の『嘆の都』映畫會

十五日から大日活で

帝キネ得意のメロドラマさして封切以來各地にて饗映好評を博してゐる中村武羅夫原作曾根純三監督森靜子主演オールスターキャスト「嘆きの都」十五卷は帝キネ時代劇押本七之輔監督結城重三郎主演「一心太助」さ共に今十五日より大日活にて上映、本社販賣部後援にて既報の如く讀者優待映畫會を催し本紙刷込み優待券を持參すれば階上七十錢を四十錢に階下五十錢を三十錢に割引する

帝キネ『嘆きの都』讀者優待割引券　大日活階上四十錢階下卅錢　後援　滿日販賣部

帝キネ『嘆きの都』讀者優待割引券　大日活階上四十錢階下卅錢　後援　滿日販賣部

今週の映畫は十日より十六日まで
アンリ・ド・レニエの大理石の女よりジエームス槇映畫化俊鋭小津安二郎ローマンチシズムへの展開を示す割大作品
美人哀愁
岡田時彦・齋藤達雄・井上雪子・川滿子・若水照子主演・モデル畫に立つ純情可憐な乙女をめぐり思麗の熱情より丹精こめて作りし裸美人の塑像に絡む陰慘なる怪奇物語

高田浩吉・浦波須磨子大主演
小猿七之助
小猿の異名さる俠盗の愛慾譚
開演時間 ●晝十二時半より ●夜七時より映寫

南座
爽涼八月の花束として捧ぐ艮き番組
十三日より封切中

日活現代劇部特作品・田中榮三先生の原作・新鋭伊奈精一の監督・島耕二・濱口富士子
●戀愛淸算帳
峰吟子・佐久間妙子・浦邊粂子・全スター　これは一九三一年型の戀愛押切帳老練田中榮三が手繰る當世エロ漫談の風趣

日活時代劇部特作品・深川ひさし原作監督・美男澤田淸一人二役の熱演・山田五十鈴
●小櫻金五郎
弱い男も度胸一つで強くなれる好見本はこの映畫・男一匹金五郎の活躍は必ず大向ふをうなぜる

常盤座

十五日封切・・森靜子主演・・・・・
邪惡に滿ちた大都會は人間の本然を失はぬ一人の女性のため如何なる陰謀さ陷穽さ運命を用意してゐたか——待て！
◁婦人倶樂部連載・中村武羅夫原作・帝キネ超特作◁
嘆きの都●嘆きの都●嘆きの都
歌川八重子・水原玲子・徳川良子・杉狂兒・津村博・牧英・勝・小宮一晃・高島登・高倉悅子・オールスターキヤスト
・・曾根純三監督・・　割引券御利用下さい　階下三十錢

帝キネ時代映畫・同時封切
一心太助
結城重三郎・平塚泰子主演
大日活

有田音松鑑製　りん病　ばい毒　請合藥
初期の內ならば訳なく治る　二期三期の慢性も不思議に治る
りん病、服藥二三日で、すぐイタミが去り、ウミが止り、速かに全快に向はしむる綜合劑、再發の憂ひなし。
ばい毒、カンソは焼かずに、ヨコネは切らずに、內服藥ですぐ治る。
有田ドラッグの淋病梅毒の主藥は醫學博士最高權威者の根本的治療劑にして、その的中的效力は徹底的驚異的發明として廣く推奨され、淋病梅毒の根本的治療劑なのである。あらゆる治療も効なき方は來れ
定價　りん病藥　八日分　八円・四円　ばい毒藥　八日分　四円・二円
滿洲專賣所　大連市越後町　有田ドラッグ專賣所　電話三九一一
ニセ物あり有田音松謹製に限る
有田ドラッグ

映畫の夕　ロイド大會　遼東ホテルルーフ

どりこの　高速度滋養　飲料　美味

月経　サンガー
緒方醫院長緒方先生　ドクトル宍戸先生　有効御證明
最新特殊强力流經劑
月やく止り人知れず御心配の御婦人方よ！
本劑は效果確實なる內服錠劑にして斯界の權威者たる上記兩先生が非常に良く最新特殊なる强力通經劑と御證明に成り如何なる體質の方にも絕對に副作用なく最も安全で迅速確實に必ずつく流下を請合ふ速效保證藥であります
人知れず御煩悶の御婦人方よ無効藥に迷はず效果確實な最高權威藥サンガーに依つて御滿足と御安心を得られよ
御心配で秘かに御惱みの御方は直に御手紙下さい別名で詳しく御返事致します
切手三十錢送れば容體書と送料代金引換で適藥を別名で急送致します
本舗　京都市山の內　眞生園
●本劑は責任藥なれば本舗支店特約店以外には販賣せず名のないニセ通經劑に迷はず御注意下さい

大連市浪速町通　御誂　扇子　團扇　藤井卯扇舗　電話五八七四　振替大連五三二番
結納儀式用品調進所
進物の御用は專門の藤井卯へ

登錄　吾平椿油　連鎖街心齋橋通　かごや油舖　電話二二二一五番

紫檀細工、支那土產品　內地御土產には最適品
紫檀細工責任販賣　大連伊勢町（吉野町角）　日支公司　電話六七四八番

榮養の素　眞正　獺の肝
健康增進には　神仙　松葉食（松の翠）
滿鮮一手配給元　大連市播磨町一二一（播磨町電停北入）　佐々木洋行　振替大連四二六九番
（說明書送呈）

大連市三河町二番地　日下齒科醫院　電話三三六七番

鰻、川魚　小鉢物の　自慢料理
割烹　青柳　大連市伊勢町八一　電話六七二七番

佐々木・横山二博士　有効御證明
高級蚊取線香
カトール
目下大懸賞付賣出中
期間　昭和六年八月三十一日迄
賞品合計金壹千圓也（壹等ヨリ五等迄千三百三十名）
詳細は八月五日本紙朝刊第四面參照
はい・ぶんきん虫　のみ・しらみ・あぶら虫その他一般害虫撲滅
代理店　日本實業株式會社　大連市浪速町

耳鼻咽喉科　澤田醫院　大連市西廣場三河町南　電話五四一〇番

凉しい水生菓子の御用命は　ナニワ町　花乃屋本店へ　電四九五九・七二二〇七番

一匙　今日の疲勞を忘れて明日の健鬪に備へる　急速强壯劑　ラボカ

蠅取粉　フリモス
南京虫取液　ペレトシ
專賣特許　便所臭氣止モリ防蛆劑
蠅蚊取液モリ芳香液
大阪市西區岡崎橋南詰　株式會社　第一化學研究所

快報！いよ／＼來ます!!
海江田讓二と酒井米子の
日活實演隊來る
十九日入港!!
常盤座

十五日、十六日　午後五時開演
五月信子一行　特別出演
常盤橋畔假設場

汗の夏——
アセモ・タヾレの豫防と治療に
無鉛撒布藥　シッカロール

★御入浴にはシツカロール石鹼
どの藥店にもあります
東京大阪　和光堂

御挨拶
弊店儀
逐一年隆盛に相向ひます事は偏に御得意様各位の御引立の賜と深く感謝致して居る次第で御座ます、就而御禮の一端にもと存じ今回ブランスウヰック蓄音器新型各種多數入荷致し同時に値下斷行致しました、御散步の御途次にても是非御立寄の上御試聽御批判下さる樣御願ひ申上ます
尙皆樣の御勸めに從ひ新舊蓄音器の御取替も致し居りますれば何卒御利用下さいませ

Brunswick

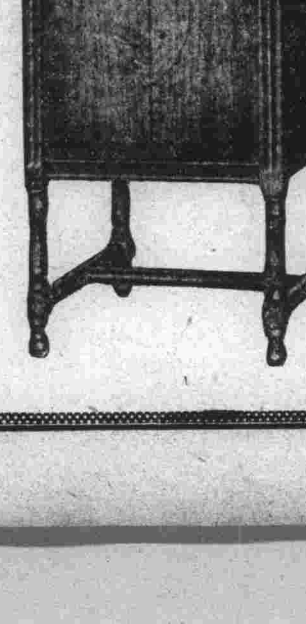

純米國製
ブランスウヰック蓄音器各種

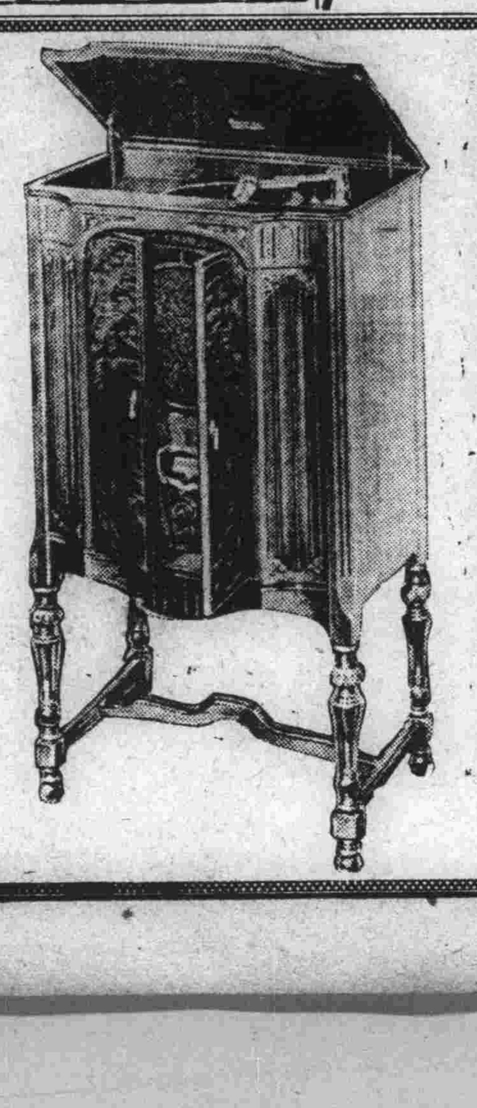

御客樣本位の
減價販賣

米國ブランスウヰック會社　米國ソノラ蓄音器　米國ヘリコン蓄音器　輸入元
田中蓄音器店
本店　大連市伊勢町一〇一　電話七八四二番
小賣部　電話二一四二五番

大連における支那側の經濟的勢力を觀る（B）

質素を極めた 大連華商公議會 書記長でしない機能發揮 （上） その組織と機構

▼▽…大山通の正隆銀行交叉路をはさんで對立してゐるのが大連華商公議會だ、が對立といふのは名のみで實は平屋建の一見ごこかの支那旅館にあるやうな鈍重な風體の持主ではある、そしてその狹い門口には小さく「大連華商公議會」なる牌子を掲げてゐるが、中に這入ると外觀にふさはしい簡素な二つのだだッ廣い室から成り立つてゐる、前の方が受付乘ボーイ溜りでその直奥が事務室そこには廣い室の中に五六臺の机がギコチなく置いてあつて中央のやゝ立派な机――けれどこれさても大した代物ではないのだがこれが會長の座席なのだ、日本の重役用のあの豪奢なクッションつきのものであるなどと考へたらそれこそ大違ひで質素を極めたものだ、兎も角これは大連での最有力な華商會議所としては實に思ひも寄らぬ簡素なものであることをお斷りして置きたい

▼▽…さて！拙い風景はこの位でやめて、次に本會の組織機構に就て一瞥して見たい、前回にも言つた樣に本會は光緒二十四年の設立で義和團の騷亂にも會つてゐるし露國軍政時代には軍司令の委託を受けて中國人方面の訴訟事項までも辦理してゐたといふことである、今迄代からの會長を列擧せば左の通りである

一、總理 張澤林 任期約六年
二、同 劉兆徳 同 十年
三、同 郭學純 同 九年
四、會長 李子明 同 二年
五、同 張本政 同 五年半

その沿革としては要するに支那側の代表團結機關として十分に機能を發揮したと云ふに止めて詳細な報告の煩は省くことゝする

▼▽…つぎに その定款を一瞥するに會員には正會員と普通會員とあるが正會員の資格は會費額の多少によるもので、すなはち正會員は本會規定の一、二、三四等の會費納付者、普通會員は五六、七、八等の會費を納付するものである、因に右等級は左の如くに分れてゐる

一等月五元、二等四元、三等三元、四等二元、五等一元、六等八十錢、七等六十錢、八等四十錢

而して六等級及各負擔額は常議員會の決議を經て總會に報告後施行されるもので現在正會員一八八人普通會員一九四人である、そして議員の選擧規定には

一、常議員 三十三名
二、會長 一名（常議員の互選）
三、副會長 二名（右同）
四、幹事 八名（常議員中より會長指名）

となつて居り常議員は總會に於て選擧されるもので、この辦はわが商工會議所と大差ないがたゞ幹事の多いことが注目するに足る

▼▽…而して 常議員の任期は三年で滿期後も再選されたものは重任をさまたげない、從つて會長副會長の任期もこれと同一になる譯である、たゞこゝに注意すべきは總會は正會員のみに依つて組織されるもので常議員の選擧被選擧權あるは正會員に限られ普通會員には之を與へてゐない、選擧は無記名單記制により定時總會は每年一回三月に開催される、經費は本會所屬の財產收入並に會費を以て充當されるが、正普通會員納入會費は每月合計約七百元を出ないからその不足額は同會の所有不動產たる錢鈔信託會社建物の家賃その他で補充されてゐる、これをわが商工會議所に比較するにただ幹事數の多いこと、會長の權限廣大なること並に會費の基準が甚だ低額にて特に最低額の驚くべき小額なることで、右は包容程度を普遍ならしむるものであつて重大な特徵である

▼▽…事務の 執行程度に一瞥を試むれば書記長は定款に規定されてあるが、これは數年來空席になつて居り今後ともこの儘に据置くらしい、而して目下勤務する事務員總數は交際（劉樹堂）庶務（劉讓人）文書（宮柳村）會計（鄒文祺）調査（李陞廷）の諸氏である、この中交際部は民政署その他日本人方面の交涉、その他外的方面に當り首席書記の位置にあるもので、庶務は內的庶務であつて爭議の調停、生產者の申請受託整理等を司り、調査は主として會員並に普通會員の身元調査並に業態惡化者の臨時的調査並に市面調査を擔任してゐる

▼▽…交際の 劉樹堂氏は新進氣鋭の實業家肌の人で首席書記として全員を指揮して行くに十分な貫錄手腕あるやうに見え、庶務劉讓人氏はもう五十近い人で初代總理から勤任した本會の生字引とされてゐる人だ、そして右事務執行模樣を略言せば非常に簡單なもので、完全せる數字記錄等はさても不備極まる樣に思はれる、これは一般事務概念から言へば重大な缺陷ではあるが、形式を尊ばずして實利一點張で行くところが取り柄である、現に調停事件その他は實に豫想外に融通的に解決されてゐるといふことである、而してこれは近代日本における機關を偏重し機能行程輕視の傾向に對し三處の價値十分にあるものであると思ふ、なほ事務員連の出生地を一瞥するに會計の鄒氏以外は全部州內出である、これは一面に於て大連における州內商人の偉大な勢力を裏書するものだ（寫眞は大連華商公議會と五代目の會長張本政氏）

大連安東の統税二重課税 南京政府に嚴重抗議 關東廳で目下鋭意調査を進む 不合理な差別待遇

支那税關が卷煙草の輸入税に對し大連、安東輸入と營口輸入に差別待遇をなし且つ之がため大連、安東經由は事實に於て統税の二重課税となることは本紙既報の如くであるが、これが

原因は 先年北平關税會議當時設定されんとした七種差等税率において支那は卷煙草の輸入税の外に卷煙草特税の名の下に從價三割二分五厘の附加税を徵課することゝし大體關係國側の諒解を得たが、その後支那が關税自主權を獲得し本年六月一日新輸入税率を公布實施するに當つて卷煙草の輸入税を右特税三割二分五厘を包含せる高率のものと爲した、即ち新税率は特税を統税と改稱せる國內消費税を加算せるものとなつたのであつて統税局の設置ある營口に於ては輸入税の五分の一を正税とし五分の四を統税とし別々に領收しこれを發給し此の統税の領收證あるものは支那の他の地に移入するも再び統税を課せられないことになつてゐる

これに 反し支那の國內税の徵收を認めず統税局の設置を許さざる大連、安東兩地においては輸入税の全額を正税として關税自主權を盾に外國の容喙を許さざる方法を取り、更に大連、安東兩地經由奧地向のものは此の上に統税を課せられる結果となり若し綿糸布、セメント、麥粉等の統税に對しても同樣の手段に出る時は是等の輸入品は大連、安東を避けて營口に集中さるゝこととなり、滿鐵線に對する影響極めて重大なるを以て關東廳外事課においては大連海關設置に關する

協定の 第十二條「支那通商港に施行する現行税率は大連海關にも之を適用すべし」の條項に基き右の不合理なる差別待遇の撤廢を要求すべく目下鋭意調査中であるが、近く外務省を通じて南京政府に對し嚴重抗議し差別待遇の廢止を要求することになる模樣である

奉天の金融界 相變らず緩慢 輸入方面は益々沈滯

輸入方面を見るに綿糸布は銀價支拂猶豫提案による米棉の暴騰不過ぎの觀もありて上旬早くも反落歩調に轉じ、加ふるに米棉作柄豫想良好なると支那各地の排日貨說等益々氣勢を殺ぎ奉天また銀價の低落と營業税問題等に阻まれ商內氣乘薄に經過し相場も一般軟弱を呈した、その他麥粉、砂糖、雜貨類も上旬銀價の强調に稍々成約を見たるも中旬來は銀價反落に又々閑散に陷つた、當月主要品相場並に奉天驛到着數量左の如し

	本月	前月
綿糸仙桃		二六、〇〇
細布軍人		五、九〇
綿糸達塔		二五、〇〇
麥粉紅三井		一、六二
大尺布人抱魚		一、五五
精糖J糖		一〇、二五
細綾鵠		三、九一

當驛到着數量

	本月	前月
綿糸	三二梱	一、一八八梱
綿布	一、〇〇八梱	一、八五一梱
麥粉	二八、四一七袋	三〇、六六〇袋
砂糖	三〇四、七三五旺	三二四、六六四旺
雜貨	九三、九二三旺	九〇、四九九旺

輸出 產方面を見るに大豆は內外市場の需要依然不活潑に加へ當地賣物減と相俟ちて取引閑散に經過し、小豆は銀安に伴れて需要筋さの値幅接近の折柄北海道不作模樣に內地方面より先高を見越しての買氣ひあり、時々當地在荷輕薄の際なので近來稀有の盛況を呈した粟は米價の昂騰により鮮內需要は一段の活氣を添へ揃て內地方面より飼料用ボ粟の注文到來し取引高百十車前月に比し倍加の狀態を示し蕎麥も鮮內及び內地筋との引合稍々ありしも端境期のこととて不勢に推移した、本月特產現物相場並に奉天驛發送高左の如し

	上旬	中旬	下旬
白眉大豆	三、〇〇	三、〇〇	三、〇五
黃大豆	三、三〇	三、三〇	三、三五
豆粕	七五	七五	七五
粟	三、四五	三、六〇	三、六〇
雜小豆	一、八五	一、八五	三、〇〇
高粱	一、四〇	一、四〇	一、四〇
蕎麥	三、三五	三、三五	三、三五
包米	一、四〇	一、四〇	一、四五

當驛發送高（瓩）

	本月	前月	前年同月
大豆	一、三六	三、三二	一、〇八
小豆	一、四七	六〇	一、一三六
高粱	―	四〇	四
粟	三、三四	一、六三	三、三七
包米	一九	―	―
胡麻	五	六	七
蕎麥	二九	二六	二九
落花生	一〇八	八〇	―
大麻子	―	三	一八三
其他	五〇	三〇	二
計	六、八二五	四、〇二二	五、九〇八

當地現大洋は上旬海外銀塊の强調と戰債問題の好望とに刺戟せられ四十六圓臺より一時四十七圓臺に昂騰したが銀塊の大勢軟弱を入れて低落し四十四、五圓臺を浮動裡に越月した、上叙の如く輸入方面は銀價低落のため益々沈滯狀態を持續し輸出方面も一部小豆、粟類にやゝ盛況を見たがその他特產に至つては夏枯期に當面し活氣なく從つて金融方面も不相變緩慢裡に終始した、七月末の奉天組合銀行帳尻は貸金二四、一一七、九一三圓貸出二三、二四二、二〇一圓で前月末帳尻に比し貸金百八萬圓、貸出十九萬圓の增加を示した、尙七月中の當地手形交換所交換高を示せば左の如し

本月	三、六五四枚	三、二六三、一九二圓
前月	三、七五四枚	一、九七七、三〇三圓
前年同月	三、九〇五枚	一、七〇八、一八〇圓

大連民政署長が調停に立つか 行詰つた補償金問題

關東廳當局が大連市設中央卸賣市場の改善について市場設立來の改善經過並に理論と實際の上より市營單一制を採用する外なしと決意し田中市長が準備進行中の市營單一制案を極力支持してゐることは周知の事實である、然るに市當局と卸賣人間における肝腎の補償金額に關する協定が先頃より殆ど行詰つたので、これが解決につき深甚の注視を拂つてゐるが、各方面の情勢を綜合すれば近く大連民政署長の名を以て三萬圓內外を增額することゝして調停の勞をとり圓滿解決を期することになるだらうと觀測される、而して當局をしてかくの如き決意をなさしめた理由は

一、市場は市營單一制採用を急がねばならぬ事情に迫られてゐる
一、當業者との感情疎隔を來すことは市場將來のため甚だ面白くなく寧ろ多少の色をつけて圓滿解決した方が結果的にみて支出少かつたことになるといふ市長の見解は傾聽すべき見解であつて市場豫算上も支出の能力がある
一、增額するとすれば市長は臨時市場委員會において十三萬二千圓を最高條件とされてゐる關係上政治的に解決する必要ありこの意味において市や業者の一致的要望なれば調節してもよいといふ諸點にあるものとみられる

北滿特產物の營口輸出獨占權 大北公司が獲得の噂 實現せば滿鐵にとつて打擊

チチハルに本據を有する運輸代辦業大北公司は今回東北交通委員會の許可を得て北滿特產物の支那鐵道線經由營口輸出の獨占權を得、一千車以上の輸送を依託した荷主に對しては一車につき現洋九十五圓の擲戻しをなす事を條件として盛んに荷主を勸誘してゐる旨の情報が當地某所に入つた、同公司の營業狀態は全然不明であるが、もしこの計畫が實現するものとすれば滿鐵にとつては相當大きな打擊となることが豫想出來る

天津骨粉の輸送中止 大連汽船が

最近の米穀高から各種肥料は採算有利となり先物約定も續々成立しつゝあるが、就中內地北陸筋の買氣强く大豆粕の如きは明年二月、三月もの、商談が成立してゐると傳へられる、かゝる折柄天津骨粉に對し、大連汽船會社は小口物にも大連港のトランシップにより日本海方面の各港揚として三年以前より輸送を開始しつゝあつたが、海運界の悲況による運賃安のため今秋から斷然天津骨粉小口物大連港トランシップによる日本海への輸送を中止することになつた、從つて大連汽船會社は本來の使命の一たる大連より日本海方面への輸送にのみ專念して天津の小口物は取扱はぬこととなつたので、從來小口物天津骨粉の日本海各港直積に活躍した各肥料商は全く施す方法なく安宅商會その他の專業店が每年行ふチャーターにより積出す以外は不能に歸したわけである

正隆總會 配當年三分

正隆銀行では十五日午前十時から同行において株主總會を開催、竹內副頭取を首め高橋、楊井兩常務張本政取締役、池田、龐、兩監査役等の重役、珍しく顏を揃へて出席し、竹內副頭取議長席につき就任挨拶に次いで當期營業報告をなし決算に關する承認を求めたが、例によつて二三株主より質問及び希望などがあつたが結局原案通り可決し、株主配當は安田持株を除き年三分と決定したが利益金處分を示せば左の如し【單位圓】

當期純益金	一四五、二九五
前期繰越金	二七六、九五五
合計	四二二、二五一

三井、三菱に對抗 全國純造船業團體結成

【東京特電十五日發】最近ギリシヤ政府から我造船界に軍艦註文の聞き合せがあつた機會に三菱、三井兩系統の造船所が共同引受を密議した事は痛く全國造船界に衝動を與へたが造船懇話會は十四日工業俱樂部に內部組織の改革を協議した結果、左の如き全國的な誘導機關に改むることに內定した

一、純造船業者のみを網羅する事
一、地方的團體より全國的同業組織を爲す事

なほこれについては再協議する事となつたが從來の造船關係外の會員を退會させる事は困難な事情もあるので別項の名稱の下に全國純造船業の團體が結成、三井、三菱に對し全國一致の共同作戰に出づる形勢である

滿銀總會 株主配當年三分

滿洲銀行では十五日午後一時から同行において株主總會開催、村井會頭議長席につき本年度上半期營業報告をなし當期決算に關する承認を求めたが異議なく原案を可決し當期株主配當は年三分と決定した、次で任期滿了による取締役長谷部正平氏及監査役藤平泰一兩氏の改選は兩氏共再選され留任に決したが當期利益金處分を示せば左の如し

當期純益金	七四、七九八
前期繰越金	八二、九六九
合計	一五七、七六七

（右處分）▲法定積立金八〇〇〇▲退職慰勞積立金五〇〇〇▲株主配當金（年三分）四三五九九▲後期繰越金八六一六七

（右處分）▲法定準備金二〇、〇〇〇▲別段積立金三三、七二一▲行員退職手當基金二〇、〇〇〇▲役員賞與金二、〇〇〇▲配當金（年三分）五〇、六四四（但安田保善社所有株九萬五千餘株に對する配當金を控除す）後期繰越金 一一九五、八八五

大汽總會 無配と內定

大連汽船會社では過日同社に於て重役會を開催、本年一月より六月に至る上半期間の決算につき協議したが定時總會は來る三十一日に決定した、而して今期は不況の際にも拘らず諸經費の節約及蒐貨に努力した結果、利益金二十餘萬圓を計上したが、財界の恢復期も容易に判明せざるため前期同樣今期も株主配當も行はず依然無配に內定した、なほ同社は既報の如く滿洲船渠會社を合併するに決定したので同社の公稱資本金は二千五百萬圓に滿洲船渠の拂込金七十萬圓を加へて二千五百七十萬圓となり拂込金は千三百五十萬圓に七十萬圓を加へ千四百二十萬圓となる筈で、株主總會に於て決定するものと觀られてゐる

黃塵

◇…炎帝猛威を揮ふ盛夏の候なれど華商連の懷中は秋風蕭々としてそぞろに物の哀れを覺えしめるものがある。

◇…昨年來銀價の慘落による不況の深刻化で支那側の受けた打擊は想像以上に甚だしい。

◇…最近一年間に華商の閉鎖したのが大連華商公議會で四十二軒小崗子華商公議會で三十軒の醸業者がある位だから沿線各地の華商も夥だしい數に上るであらう。

◇…剩餘のものでもその多くは氣息奄々わづかに餘喘を保つて居るといふ慘狀である。

◇…主要な得意である支那側がこんな有樣では日滿貿易の振興も滿洲財界の好轉も畢竟木によつて魚を求むるに等しだ。

◇…銀價でも恢復するとか根本的立直しを行ふかしなければ滿洲財界も容易に浮び上られそうにもない。

錢鈔

標金軟調 當市弱保合

今朝海外銀塊は倫敦近物先物とも十二片八分の五（同事）紐育二十七仙八分の一（同事）孑買四十三留比八分の三（八分の一安）を入れ滙甲七十一兩六五、滙吲六十九兩二七五、大洋百一圓五錢、米英クロス八十五仙十六分の十三（同事）米支二十九弗二分の一（四分の一安）米日四十九弗三十七仙（同事）上海標金も軟調を傳へて當市弱保合

◇定期取引（單位錢）

	寄付	高値	安値	大引
期近	四三〇	四三〇	四二五〇	四二五

出來高 期近百十三萬圓

◇現物取引（單位錢）

	銀對金	銀對洋	金對洋
九時	四三〇	一一三〇	二五二五
十時	四三〇	一一三〇	二五二五
十一時	四三〇	一一三〇	二五二五

◇定期喰合高（十四日帳入）

		前日對比較 △印減
大豆	三三一〇車	―
高粱	八五七車	一車
豆粕	一三四四千枚	△一七二千枚
豆油	四一五〇〇箱	△三六五百箱

埠頭在庫貨物

8月7日　（單位噸）

品目		本年ノ本日	昨年ノ本日
大豆	混保	170.580.0	51.818.5
	非混保		
	白眉豆	2.140.8	565.2
	青豆	453.9	203.7
	合計	173.174.7	52.587.4
小豆		5.535.5	1.561.6
吉豆		1.133.7	1.228.7
高粱		17.857.7	3.434.0
包米		1.331.4	854.3
大米		548.6	14.5
小米		151.3	208.5
麥子			43.3
蕎麥		337.0	771.1
芝麻		15.4	125.8
大麻子			183.0
小麻子		37.0	285.8
蘇子		493.3	80.1
落花生		1.368.0	1.959.8
雜穀		626.5	318.2
豆粕		16.525.9	4.531.5
雜粕		1.134.9	185.0
獸骨		67.8	99.0
豆油		2.348.1	1.411.0
其他ノ油類			
麥粉		2.596.9	8.512.6
燒酎			77.9
セメント		1.077.3	817.0
鐵子		309.4	372.9

糸

東京短期の東新は保合に寄つたがアト軟調を辿り當市の五品は十錢安東新は同事に寄りアト內地安につれて一圓七八十錢安と軟調を辿

綿糸 米綿現物五ポイント安、印棉四五十錢安先十ポイント安、印棉四五十錢安と軟調を辿り大阪三品は近物六七十錢安、中限一圓四十錢安、先物

市場電報

銀塊及爲替

倫敦銀塊	三片八分五
同 先物	三片八分五
紐育銀塊	二七仙八分一
孟買銀塊	四三留比八分三
スチール	九一弗四分五
アナコンダ	二五弗四分一
英米爲替	四弗八五仙十六分十三
米日爲替	四九弗三八仙
米支爲替	二九弗二分一

棉花

●米棉

現物	六仙九五
十月	七仙〇四
十二月	七仙二三
一月	七仙三六
三月	七仙五四
五月	七仙七二
七月	七仙八八

●印棉

ベンゴール	一二八留比
ブローチ	一四一留比

市況（十五日）

特產 上海安で高粱低落

今朝の定期は大豆は添はず軟調を辿り豆粕、豆油は保合を呈し高粱は上海安を移して低落商状を示した

◇定期前場（銀建）

內科 小兒科 入院隨意 相原醫院

質 貸出勉强 信用第一 博多屋本店質部 保管確實

佛蘭西料理 カフェー 翠香

滿鐵株の仲値 公債株式賣買 德榮公司

門專科眼 王仁医院

（昭和三年十二月二十八日第三種郵便物認可）

滿洲日報

發行人 鈴木 ／ 編輯人 清水 ／ 印刷人 山下 ／ 大連市東公園町三十一番地 發行所 株式會社滿洲日報社

新登錄商標 撰 部 1.800CC（一升）¥5.20

軍部との事務的交涉解決困難
川崎翰長、南陸相を訪問して改訂案贊成を懇請

【東京十五日發】恩給法改正に關し十四日迄に行はれた軍部と準備委員會との事務的交涉では局面打開の見當がつかぬので、川崎翰長は十五日午前十一時半陸相を官邸に訪ひ「本案は軍部の希望を十分斟酌したものでこれ以上の讓步は出來ぬから陸相の裁量で是非とも改訂案に贊成され度い」と懇請するところがあつた

次いで海相を訪ふ

【東京十五日發】川崎書記官長は南陸相を訪問後安保海相を訪ひ恩給法改正問題に關し同樣の意味を述べて諒解を求めるところあつたが、兩大臣とも何れ事務當局と打ち合せたうへ何分の返事をする旨回答したので川崎書記官長は其の旨を若槻首相に報告した

恩給案妥協困難
委員、軍部共に讓らず

【東京十五日發】恩給法改正に關する行政整理準備委員會と軍部との交涉は十四日午後四時半より首相官邸において行はれ軍部側より士官の年限は十五年（改正案十六年）準士官十一年（改正案十六年）士官恩給率十五年にして百五十分の五十四（改正案は十六年にして百五十分の五十）を主張し審議を續けたが何等妥協點を見出す事能はず同六時散會したが、準備委員會は絕對に讓らぬ態度を執つてゐるから兩者の妥協は困難と觀られてゐる

恩給案協議
行整準備委員會

【東京十五日發】行政整理準備委員會は十四日午後一時半より首相官邸に開會、主查委員井上藏相以下各委員出席、內務、文部關係の恩給法改正に關する協議を爲した が先づ內務省側から
一、一時恩給は國庫支辨として貰ひたい
一、小學教員その他の現在地方費より支出してゐる恩給も一部を國庫から支辨されたい
旨の希望を述べたるに大藏省側は趣旨は兎も角目下の處困難であると答へ、更に文部省側より
小學校教員の俸給令を改正して優遇し退職の際には原則として二級以上昇級せしめ十五年以上勤續教員の加俸は小學校教員は百五十分の一、中等教員は三百分の一に改めて貰ひたい
旨を希望したが、俸給令の改正は困難であるが二級昇級は內規において考慮する又加俸率の修正は困難である旨を答へ四時半散會した

政友會の東海十一州大會
けふ岐阜市で開かる

【岐阜十五日發】政友會東海十一州大會は十五日午後二時より岐阜公會堂に開會、出席黨員七千名宣言決議を可決したのち、犬養總裁起つて現內閣の失政を糾彈し十大政綱を披瀝して黨員を激勵し、次で床次顧問熱辯を揮ひ萬歲を唱へて大會を終了、引續き本部特派員の演說あり六時閉會、六時半より市內各所に政談演說會を開いた

決議
一、現內閣を倒壞して國難の匡救を期す
二、軟弱外交を排し自主的政策の確立を期す
その他六項目である

ヘーグ條約案の原案を可決
昨日最後の精查委員會

【東京十五日發】ヘーグ條約改正案に關する最後の樞府精查委員會は十五日午前九時半より開會、倉富議長、平沼委員長以下各委員二上翰長等樞府側のみ出席、平沼委員長より二上翰長の手に成れる審查報告書の內容を說明し協議の結果原案を承認可決して一時半散會、來る二十六、七日頃の本會議に附議する事となつた、報告書の內容は右條約案に關する政府の說明を…これを可決するを…

潮惠之輔氏
研究會に入會

【東京十五日發】勅選議員に任命された潮惠之輔氏は今回研究會に入會するに決した、織田萬博士は當分無所屬に籍を置く事となつた

王樹常軍は順德方面に移駐

【奉天特電十五日發】王樹常氏の…

于學忠氏凱旋
學良氏出迎ふ

【北平十四日發】平漢線方面の軍事指揮に當つてゐた于學忠氏は本日午後三時四十分北平に凱旋したが學良氏は驛頭に親く出迎へその勞苦を犒つた

第二軍は津浦線より順德方面に移駐することに內定した

廣東政府武器購入

【上海特電十五日發】廣東來電によれば廣東政府はフランス人から迫擊砲百門、自動機關銃五千臺、步兵銃一萬挺を購入し香港で取引

廣東政府內に不滿の聲
財政難から

【廣東十五日發】廣東政府は最近財政難に陷り張發奎、許崇智等は軍費支給不足に不滿を示し部內案れ北伐至難となる…を完了した

北寧線沿線に反中央ビラ

【山海關特電十五日發】北寧鐵路皇姑屯、溝幫子、錦州、山海關一帶に反蔣反張のビラ數萬枚が配布されたので高紀毅氏は大に狼狽し嚴重なる取締令を發すると共に戒嚴司令部では犯人を嚴探中

奉軍駐屯地

平漢線の石軍を討伐した諸將は北平で會議の結果、閻錫山氏の歸晉後における山西の形勢、並に石軍三萬を收容した山東の實力に鑑み各軍隊を現在の地點に駐屯せしめ萬一の變化に備へることに決定し且離平した諸將は次の如く司令部所在地に歸任した
于學忠（保定）商震（石家莊）顧祝同（順德—鄭州）劉峙（開封）王樹常（大津—唐官屯）
因に王氏は目下入平張學良氏に報告中である

廣東問題は相當考慮が必要
東北系某要人語る

【天津特電十五日發】東北系某要人は時局について次の如く語つた
閻錫山氏の歸晉で山西の形勢は大に緊張し注目されたが最近や…

滿洲の我特殊權益侵される事實なし
支那側の橫車に默從は出來ぬ
ゆふべ上京した塚本關東長官談

【東京特電十五日發】塚本關東長官は室田秘書官帶同十五日夜九時廿分東京驛着列車で上京した、驛頭には原拓相代理高山秘書官長、貴衆兩議員多數の出迎へがあつたこれよりさき長官は途中出迎への記者に語る

世間 では滿蒙問題が惡化して日本の特殊權益が日に日に侵害されて行くやうに騷いでゐるがそんな事實は斷じてない、勿論橫車を押さんとする支那側のうるさい申出はある、例へば滿鐵沿線の日本人に營業稅を不當にも課せんとしたり兎に角無法な主張をすることはしばしばであるが、いやしくも日本政府の代表として之に默從する理由は少しもない、こちらでは

不當 な要求には斷じて應じないのである、また萬寶山事件でも決して日本側が讓步したりの支那側に壓迫されたのではないもともと萬寶山の鮮農に危害を加へるやうな事があつたから警官隊をして現地保護をさせたので支那側の秩序が恢復し正當の手續をふみ、法の認めた契約の下に鮮農を開拓せんとする鮮農を支那官憲が責任を以て保護するといふことになればわが警官隊が元の所在地長春に歸るのは

當然 のことではないか、萬寶山事件は眞に遺憾な事件で支那側の壓迫に出たことではあるが既に外交交涉に移つたのであるから共に成行を見るべきだ

さて自分はこの春上京以來既に半歲にもなり滿鐵沿線の巡視を終へて略ぼその事情を詳にしたから當局に親しくこれを報告するのが上京の目的である、また加俸問題等他にも要務があるので一ケ月位は滯在することになるであらう、在滿邦人の

惱み は銀安と世界的不況の影響による營業不振だが滿鐵新首腦者が一般の期待を受けて快刀亂麻を斷つが如き大整理をやつたので皆これに刺戟されて非常に緊張反省して難局打開に務めてゐる、省みて他を言はず自ら努力するところにいさゝか堅實を認める、眞面目に働くものが結局勝利を得るのである、在滿邦人に期待するところはこゝである

滿洲輸入の支那土產品に罰金附輸出稅賦課
大連海關、奧地發送の證明をせず
大汽から抗議方依賴

南京政府は總稅務司をして支那土產品が大連を經由滿洲に輸入せらるゝに當り發送地稅關に於て罰金附輸出稅を課し、該貨物が大連港到着後三ケ月を經過するも尙は奧地に發送されざる場合は所定の罰金を課する旨去る五月末告示せしめ六月一日より實施した、然るに大連汽船では該當品に對し奧地發送の

證明書 を大連海關に請求したが種々の事情により未だこれが證明を下附しないので、かくては今八月末を以て所定の期間三ケ月を滿了することゝなり罰金を課せらるゝ實情にあるので上海支店に打電し上海の總領事館を通じて抗議方を依賴し速急に解決せんとしてゐる、支那側が土產品の大連經由滿洲輸入に關して罰金附なる課稅を設けたことは大連を外國港と見做したもので、發送地稅關に於て輸口稅を課し、所定の三ケ月經過後は外國輸出品と見做して特に罰金を課するわけであると解せらるゝが、厘金稅廢止による輸入稅の二重課稅、統稅の二重課稅等によりて大連の

繁榮を 奪はんとする支那側の秘策は矢繼早に出現し、一般商人はもとより當の船會社も多大の困惑を感じてゐる

そんな請求受けてない
福本海關長談

右に關し福本大連海關長はそれは未だ奧地からでせう、…して證明を書く…求はまだない…れ

金儲けの夢も泡！
支那戰爭の生んだナンセンス
一邦人逃げ歸るの卷

張學良氏を向ふに廻して危ふく奉天軍を關外に追拂はうとした程大芝居を打つた石友三軍に唯一人の日本人として働いてゐたがよくば一儲けせんと巧らんだ一邦人が石軍一敗地に塗れた爲め十五日未明入港の京城丸で青島より這々の態で逃げて來た、件の男は澤口五郞（三）といひ奉天住吉町五番地に住む特産商であるが七月初旬石友三軍が愈々

◇旗揚を すると聞き今度は必ず成功し奉軍を擊退して北支一帶の覇を握るものと見込をつけさうなれば石軍の御用商人として大儲け出來るものと一攫千金の夢を描いて、たつた一人の愛妻をも國元へ歸して石友三の下へ馳せつけたのである、七月上旬澤口は奉天在住の某要人の紹介を得て支那兵の軍服を身に纏ひ密かに奉天軍に交つて鐵路山海關を越え危險を冒して漸く石軍の下に入り込んだ元より慾氣から出たことであるから本人は鐵砲を擔いで戰爭をする意思もなくたゞ御用商人のやうなことをやつて石軍の後から隨いて步いたのだが遂に

◇今一息 といふ處で石軍敗北の始末に金儲けの夢も泡、命からがら逃げ廻つて漸く單身德州から濟南へ逃げ…もないので漸く…て青島から京城丸…つて貰ひ十五日…沙河口の友人宅…奉天へ歸る汽車…てほつと一安心…りて歸ると言つて…つた澤口は語る…此處まで來て…えらい目に會…そは石軍の勝…大丈夫と思ひ…

默認して

…ないが逮捕令に…までも放任して…ないから徐永昌…

…や緩和したやうだ、中央の方針は先づ徐永昌氏に責任をもたしめ現狀を維持せしめ若し閻氏にして何等活動することなければ暫く河邊村に居住することを…

廣東軍が

湖南に進入し長沙方面が危いと噂せられるが石友三氏の舉兵當初には多少緊張してゐたが、現在では廣東軍も形勢觀望の姿だたゞ廣西軍の一部は永州に入つたのは事實らしいがこれとて何等積極的の行動を取つてゐない、韶關方面にも軍事行動を開かぬが、廣東政府が外國から續々武器を買入れてゐるのは事實で之は白崇禧氏の…

就任後張學良氏は中央の意思に基き種々協議することになつてゐる、故に張學良氏は再三速かに就任するやう督促してゐる次第だ、石軍討伐のために入關した東北軍は尙現在の地點に駐屯せしめ南路軍—中央軍及商震、高桂滋、龐炳勳各軍と共に平漢方面の防備を嚴重にし萬一に備へる、最近…

日滿連絡會議協議事項決る
懸案の大連、浦鹽經由兩徑路追加問題有望視さる

【東京十五日發】第十回日滿旅客聯絡運輸會議の打合せ會議は九月十日…會され鐵道省、…ウスリー、日本…ロシア船舶部等…

▲第十回日滿旅客…
一、A團體旅客…
一、團體旅客…

三、神戶、浦鹽間航路經由大阪神戶並に省線取扱驛と東支、烏蘇里鐵道取扱驛相互間の連絡運輸設定の件
四、大連、釜山、浦鹽經由の時の日本側取扱驛、滯運滯制改正の件
五、浦鹽經由日本側新取扱滯追加の件
なほ懸案の大連、浦鹽經由兩徑路追加問題有望視さる

本庄軍司令官
ゆふべ東京出發

【東京特電十五日發】關東軍司令官本庄中將は住友副官帶同十五日…

日銀株主總會

航空より觀たる東洋の現勢（5）
陸軍中將 古屋清

米國の航空力

米國の陸海軍航空擴張計畫は…年を以て完了する事になつてゐる…近く陸軍常用機一千八百機、海軍常用機一千機の空軍國たらんとしてゐる。
而して東洋方面の現兵力は之れた決して大なりといふ事を得ない…

英國の航空力

航空部隊の用途

空中の脅威

第二の反抗（1）
三宅やす子 作　阿部金剛 畫

脚氣藥の權威 オリザニン

鈴木博士の發見にかゝるヴィタミンBの世界的始祖にして、發賣以來既に二十年、その脚氣病に對する特效は今や全醫界の承認するところ、時流を追ふて簇出しつゝある多數の類似模倣品と全く其選を異にする優良品なり

オリザニンは、獨り脚氣病のみならず、榮養劑として各種の疾患に又姙娠嘔吐を去り、便通を佳良ならしむる效あるを知らる

粉末、錠、液、越幾斯、注射液各種あり

東京・室町 三共株式會社　大連市山縣通一九三 三共藥品大連營業所

胃腸に

最に澱粉消化素のみならず、蛋白、脂肪及其他多種の消化素を含み、高峰工學博士發見以來、既に三十餘年全世界に獨特無比の消化素として發賣を認めらる

消化不良に因る總ての胃腸疾患、榮養增進の要ある諸症例へば肺結核其他慢性の消化機能增進藥として賞用せらる

說明書進呈

包裝 粉末 14瓦 28瓦 錠劑 30錠 100錠 其他大量入あり

東京・室町 三共株式會社　大阪・臺北・京城

TAKA-DIASTASE タカヂアスターゼ

三共の藥品

社說　機宜を得た省廢合中止

[illegible]閣財政整理案中の重要項[illegible]省廢合問題は、曾に各地[illegible]會議所及び植民地在住の[illegible]ず、與黨中堅分子の強硬[illegible]が續けられて居たが、最[illegible]首相も此趨勢に鑑み遂に[illegible]念するに至つたといふ。然らば確に當を得た君子[illegible]た。元來この問題たる動[illegible]政の節約にあつて、必ず[illegible]の要不要から起つたので[illegible]つた。勿論理窟からいへ[illegible]商工の分立を事前の制[illegible]見しても、これが局に當[illegible]材幹如何に依つては謂ふ[illegible]不便はないかも知れぬ。[illegible]後の拓務省の如き亦未だ[illegible]人に見るべきものはなか[illegible]併しそれは從來の保守的[illegible]らのみ觀察した官僚論で[illegible]運運はこれ等各界の政務[illegible]重要複雜化させた。

◇[illegible]農林問題の如き、商工業[illegible]に取扱ひ難い多くの事項[illegible]せしめ、孰れを主とし孰[illegible]すべきかに惑はしめる[illegible]

[illegible]しい惡傾向であつて、その幹根は拓務的機能の譽ふ所を指示すべき者がない爲だ。この意味から推究すれば今の拓務省は擴張こそすべけれ廢止すべき理由は幾んどない。況んやその廢合に依つて財政的に捻出し得る所極めて僅少なるをやで、若槻首相が輿論に聽いて之を斷念したのは理の當然である。吾人は衷心より此成行を歡迎し、更に拓務省當局者が、この植民地問題の蕾々たる際に當り、發奮一番、有力なる拓務方針の樹立に提撕賛襄せんことを切望して已まない。

長春の野菜行商は今後邦人の手で？
不賣同盟から新機運

長春聖德會では支那行商人の不賣同盟から敢然起つて市內數ケ所に臨時野菜店を開く計畫を進め代表者長春署に出頭協議するところあつたが不賣同盟の對策として已むを得ざるところであるから多分許可することにならうと觀られてゐる聖德會では仕入方法として長春附近仕入人が不可能の場合は滿鐵沿線より仕入れる筈で今後長春の野菜は此の機會を好機として支那人の行商人を許可せず日本人に許可する方針に變更されはせぬかと觀測されてゐる、また市民の聲としても支那行商人を一切許可せず日本人の行商人を以て代ゆべし而して此際日本人は一切不買同盟を以て對抗團結すべしとの強硬態度が釀成され來つたやうである【長春電話】

行商人の許可取消？

長春警察署では行商人組合員のとつた今回の態度は公安を亂すものとして斷乎たる處置に出づべく目下協議中であるが全組合員六百九十名（十四日調査）に對し行商許可取消をなす意向のやうである【長春電話】

今度邦人側が不買同盟を組織　聖德會を飽く迄支援

[illegible]援しようといふ意氣込みである【長春電話】

農夫との衝突懸念

[illegible]行商人不賣同盟の首魁は外交[illegible]の後押でますます力を得晝夜[illegible]はず寬城子街道、農安街道の[illegible]線、城內の通路、朝日橋その[illegible]通路を警戒して地方からの野[illegible]の附屬地出入を阻止し爲に生[illegible]

暴狀　益々つのる

長春支那行商人組合員の不賣同盟は益々惡化し十四日第四聯隊に野菜多數を納入した支那人（行商人にあらず）が城內に歸つたところを二百餘の行商人が殺到して暴行を加へるなどしきりに醜行を演出してゐる、尚十四日午後三時から城內東三道街に行商人組合員の會合を催し組合書記王某を馘首することゝ、行商人の認識標は腕章に改正することゝ野菜の消毒を廢止することゝ、組合費を一年一回一圓にすること（從來は一年三回三圓で即ち二圓を値下げすること）地方事務所徵收の一ケ月一圓の雜種稅を五十錢に値下げすることゝ等を決議し、午後四時半散會したが、三百五十名餘の參加者があつた模樣である、而して尚十五日午後一時より更に第二回の集合をなしこれが具體的方法に就て協議をした【長春電話】

軍隊納入の野菜沒收

十五日午前六時頃東二條通り陸軍御用商人淺野商店では第四聯隊への納入野菜を城內から揚某が荷車にて運搬中、不賣同盟の行商人の一隊から暴行阻止され支那巡警も彼等に加擔して何がため日本人に野菜を賣る必要があると怒鳴りつけ六十貫の軍隊納入野菜は遂に沒收されてしまつた、淺野商店では已むなく公主嶺に向け註文を發しその着荷を待つて納入することゝなつた【長春電話】

公主嶺から野菜到着

長春市場會社の第二回注文野菜は十四日夜公主嶺より三百斤着荷したが、これが爲め附屬地邦人は行商人の不賣同盟に對し別に何等の苦痛を感じてゐない【長春電話】

境界路で百姓の附屬地入り阻止

寬城子街道、農安街道其の他附屬地へ通ずる境界路には百姓が胡瓜、茄子、ねぎ、玉菜その他各種野菜を荷車に或は籠に入れて路傍に下し何れも行商人のため附屬地入りを阻止されてゐるが賣れないので困り果てゝゐる【長春電話】

彼女らが丹精込めた　あさがほ展覽會

大連神明高等女學校の滿洲美園では女生徒が丹精こめて作りあげた朝顏四百鉢のうち傑作をあつめて十五日自慢の展覽會を開いたが、五寸咲六寸咲の美事なものもあつて參觀の保護者たちを喜ばせた

支那の戰爭秘話
（四）掠奪品の臨時市場
中野江漢

[illegible]城してからの掠奪の方法は先づ[illegible]が城中第一の富豪に突入す[illegible]北平の如きはその宮殿を襲ふ[illegible]である、そして貴重品を占領し美女を獲得して了ふ、それが次の等級にある連中が次から次と掠奪して女の如きも美醜の順序で凌辱されて了ふので兵隊が終つた後は浮浪人に引繼がれ、最後には乞食輩に讓るといつたやうな工合で一物をも剩すところなく運ばれて了ふのである

先年、南京及び漢口における我在留民の被害を觀ても解る、疊は愚、床板までもはがしてしまふ、實に綺麗にさらつて行くのであるが床板の如きは燃料にするといふからたまらぬ、筆者は度々この掠奪の跡をみたことがあるが、彼等の進むところの沿道は悉くその害を蒙つて居る、或部落に入ると列を離れて民家を襲ひ銃を放つて住民を威嚇しつゝ金品、衣服、食糧はもとより、豚、鷄の家畜から野菜類に至るまで掠め去つて了ふといふから支那の掠奪は徹底して居る

そこで支那では掠奪後の光景を形容するに「被劫一空」といふ言葉がある、全く「一空」一物もないのである「洗城」といふのは「洗ふが如く掠め去る」のでこの文字を使つたのである、洗城はまた「屠城」といつて城を屠り去つて了ふ意となる、支那の辭書をみると「洗城とは一城の人民を盡く戮して洗ふが如く空しくならしむるを謂ふ」とある

その一例を史書に求むるに、唐の書の中に黃巢の賊が復び長安に入つた時、先に市民が官軍を迎へたことを怒つて洗城の令を下した時の狀況を書いて「殆ど殺戮し盡し流血渠を成す」とある、流血渠となつたことは多少の形容詞もあらうが、當時の慘狀が思ひやらるゝのである

掠奪した物品は、行軍中であれば人夫に擔がせて運ぶ、それも軍隊の掠奪品と個人の物との區別がある、甚だしいものになると、九月の初めに冬服を掠奪しそれを軍服の下に重ねて汗だく〳〵と流して進む光景を見たがさても正氣の沙汰ではない

城中に駐屯する場合は、掠奪品を市に賣つて金に替へる、封刀の令が下つてから城外に臨時市場が出來、兵隊さん自身で掠奪品を市民に賣捌ふ、敵軍の入城と共に一物も持出さず逃出した市民が城內の平靜に歸すると共に歸家してみると所謂「被劫一空」で空家同然となつてゐる、掠奪された品の中には他人の手に渡されぬ品がある、これを買戾さんと掠奪市場にかけつけて掠奪された自分の品物を買取つて來ることなど珍しいことではない

この際「これは私のものだから返してくれ」なんといふ理窟は通用せぬ、公然な掠奪と共にその所有權は兵士の手に移つたのであるから買戾すより外に方法はないのである

八相　不量見な考へ方
奉天　風來冠坊生

◇近所に越して來た人の飼犬が邪魔になるといふ苦情が十日の本欄にみえたが、吾々をしていはしむればこれは利己主義一天張りの不量見な考へ方だ

◇考へてもみるがよい、滿洲の如き盜賊の多い地では限りある警察力のみでは到底住宅街のコソ泥を防ぐに完全を期し難いのだ殊に過般長春の如き滿鐵社宅にまで暴力怪盜横行し居合せた妻を半死せしめたと新聞紙上にのつてゐたではないか

◇滿鐵社員始めわれ等在滿邦人は時に遠くわが國統治下を離れて危險な地域に勤めをもつことがある、この場合所謂猛犬をして身を護らせ家を護らせることは又止むを得ないことである

◇しかして幸か不幸か御地の如き比較的安全な地帶に轉勤したとて手の平を反す如くこの恩顧ある愛犬を御用濟みなりとして追出すことが出來るか出來ぬかはいくら利己主義なものにも判るだらう

◇かくの如くお話し申上げてもなほ納得出來ないなら、御身はもう現世には生きて行けぬ身だ、大連なら夜十二時近くまで唸る電車の音響、夜ッぴて疾走してゐる自動車の警笛、御身のやうでは一日一時間も眠れぬだらう同じくしてゐる妻子の寢息、さては自分の呼吸にまで脅える小心のなら、それこそ犬にでも食はれたらよい

投書歡迎　五十行以內

內地物の野菜類　支那物に押さる
やがて大連市場から影を沒するに至るか

大連市場における內地輸入野菜は支那野菜類の速成栽培による早期出廻りのためこゝ數年來一大脅威を感じてゐたが本年になつてこの傾向は特に顯著なものとなつた、これは州內及山東方面に於ける支那人の

農業技術 の進歩に依つて從來は五月上旬より出廻らなかつた支那野菜類が四月上旬に出廻る樣になつた爲めであつて本月の如きは特に著るしいものがある、例年八月は里芋、西瓜の出廻り時にて從來內地物も相當入荷してゐたのが今夏は山東里芋の氾濫に依つて殆ど影を見せず、また西瓜の如きも例年の今頃は大和物、鳥取物の相當量の入荷あるのが大和種を播種した寬城子西瓜は品質において

遜色なき のみならず價格も甚だ低廉なのでその影を沒し、昨日の如きは一の入荷もなき狀態であつた、今この狀勢の一例を里芋に取つて見ると次の數字を示してゐる

大連市場入荷價格

	內地物	支那物
昭和四年	三、〇〇〇円	九、〇〇〇
同　五年	四、九〇〇	一五、〇〇〇

すなはち內地物の輸入は逐年激減してゐるに引き替へ支那物は反比的に增加を示してゐるのであつた、この傾向は玉葱の如き當地で絕對

作り得ぬ もの、外キヤベツ、イチゴ、キウリ等その他一般蔬菜類に當て嵌まるもので斯くの如く推移せば內地蔬菜はやがて當市場より影を沒するに非ずやとまで見られてゐる

大藏證券一億八百萬圓償還

【東京十五日發】大藏省では十七日期限の左記大藏證券一億八百八十萬圓を償還するに決し十五日告示した

（ノ號）四千八百八十萬圓（オ號）六千萬圓

米飛行家は罰金　所持品は沒收で解決

【東京十五日發】アメリカ飛行家ハーンドン、パングボーン兩名に係る航空法要塞地帶法違反事件は十五日長尾檢事より正式に起訴、一件書類を區裁判所に移送し略式命令により航空法違反として兩名に對し各二千圓宛、要塞地帶法違反として各五十圓宛の罰金を求刑され午後一時兩名を呼び出し久保田判事より求刑通りの判決言渡しがあつた、なほ所有の十六ミリの撮影機フキルム及び地圖等は沒收され飛行機は沒收を免れたので解體してアメリカへ輸送する事となるであらう

大連教化聯盟　運動方法協議

大連教化聯盟では例年九月一日大震災記念日を期して生活改善デーとして教化運動を行つて來たが、今年は特に非常な意氣込を以て九月一日より三日間に亘り全市に教化運動を行ふことゝなり十五日午後三時より聯合會を開催、各團體より代表者四十餘名出席、大體原案通り可決を見た、即ち一日は克己デー、二日は勤儉奉仕デー、三日は向上精進デーとして、滿鐵、市役所、社會事業協會も參加してビラ撒き、ラヂオ放送、映畫會その他を實施するが、實行委員三十三名を擧げ十七日午後七時より更に委員會を開催して具體方法を協議することゝなつた

小崗子高等主任

小崗子署高等主任厚建記氏は一身上の都合により辭表提出中のところ十四日附けをもつて依願免官となり來る十八日家族取纏めて歸省することとなつた尚後任には旅順署の三浦警部補が着任すると

關東廳辭令（十三日附）

關東廳專賣局理事官　從七位　山田　讓
陞敍高等官六等、五級俸下賜
敍正七位
關東廳技師　中村　貞輔
歐米各國へ出張ヲ命ス
佐藤　乙治
任關東廳警部補
關東廳警部補　厚　建記
依願免本官
正五位勳五等　石丸　小一
敍勳四等授瑞寶章
正六位勳六等　今井　順吉
敍勳五等授瑞寶章
正六位　平田　芳亮
從六位　有松　傳
敍勳六等瑞寶章（各通）
勳八等　山見慶三郎
同　杉山　榮吉
從七位勳八等　有田　正一
同　重松　與八
敍勳七等授瑞寶章（各通）
城戶　廣雄
溝口　荒吉
長瀨銀次郎
谷　竹次郎
須藤精一郎
敍勳八等授瑞寶章（各通）

人事

▲大岩峰吉氏（前長春地方事務所長）十六日朝家族同伴長春發大連へ向ふ、當分大連に居住

上海の反日運動
一部策動家に指導されて　陰性で戰術は巧妙（中）

廿日頃から始まつた日貨檢査、廿四日に端を發した不法抑留に對しては日本人のみならず當地外國人を極度に憤激せしめ、直接取締の責任ある上海市公安局へ對して總領事館より嚴重なる抗議をなし張市長並に陳公安局長は不法行爲——登記料——抑留貨の倉敷料要求等は絕對に取締ると言明し、共同租界工務局總辦フエッセンデン氏も七月二十八日、租界內で反日會活動を許さず、日貨抑留をなす者は逮捕すると言明したにも拘らず、其後今日に至るまで盜行的な反日會の活動に依つて、租界外は勿論、租界內に於てすら頻々として押收沙汰が起り、八月五日抑留された東洋棉花會社の綿糸の如きは中國人紡績製品にも拘らず押收し、南市停車場では再三、製造も所有主も中國人である所謂「國貨」を抑留する脫線振りである、復押收の最たる日本棉花では、取引の都合上止むを得ず反日會の要求する、不當に高價な倉敷料及び苦力賃四百弗を支拂つたために、三日に取つて押收された綿糸は返還されたが、當地邦商團は危險此上なき邦貨輸送には積極的に武裝自衞を行へと猛り立つてゐる。所で、以上の如き表面的政治情勢に刺戟されて如何樣な經濟的變化を見せたか、而して、それは又、果して世上に喧しくいはれる程の經濟的打擊を與へるだらうか？これを一瞥することは決して不必要の事ではあるまい。

×　×

萬寶山事件に端を發した排日運動が、果して本格的に具體化するや否かは七月十日頃迄は一般に疑定し乘る狀態であつたが、數度の排外運動の經驗からか、華商の邦貨思惑買は日一日と高まつて行つた特に、一般的に夏枯期に現物買ひが猛烈となり、今日からいへば寧ろ邦商側では排日運動の發展如何[illegible]た華商の買煽りに依賴して裏から見透しをつけてゐた。と云へる大宗たる綿糸界の如きは當細から最も前面に押出され、華商方面の買進み人氣によつて、未曾有の盛況を見せ、十五日前後から廿日と、荷動きは益々活潑となり、一日平均三千乃至四千梱の荷動きがありしかも其大部分は現物取引で、最近手持薄であつた二萬近くの滯貨は完全に一掃され、一週間に二萬梱の動きと云ふ最近の記錄破りを示した。廿日後は排日運動の具體化の一歩前を進むといふ買煽り方で、相場は現物爭奪傾向から未曾有の高値を示し、一部堅氣筋では反動をさへ警戒し始めた位であつた。先物取引が全く杜絕されるに至つたのは勿論のことである。

×　×

綿糸と同樣な線を辿つて砂糖、綿布、紙縮貨等も先物積出し中止さ、現物買煽り——ストック一掃の記錄をつくつた。奧地からの積出し督促と中止、現物爭奪等々で排日から思はぬ活況を呈した經濟的盛況は元々政治情勢に據つて培養された不健全な活況であつたがために、原動力となつた政治的な排日運動はまだ多分に餘勢を殘してゐるにも拘らず、經濟界では現物では今の所全く無商狀態で、見捨てゐた先物に手を染め逆鞘に傾く位なもので、政治的よりも確に反動ははつきりと押し寄せるものといはればならない。だが、其反動は取もなほさず全幅的に中國側へ向けられるもので、差當り日本側としては大した波は動くまい。何故なら、今次の盛況がすべて現物取引であつたし、且つ、持て餘してゐた滯貨を悉く荷捌きしてゐるから、相當期間の反動が見舞つても充分持こたへ得るだらうし、又今次の活況が無かつた事を思へば何も決定的問題たり得ないであらう。だがこう考へるのは筆者の事で、利潤追求は資本家の金科玉條であり、「無かつた事を思へば！」では競爭場裡で落伍、驅逐される。

×　×

日貨輸送には武裝自衞をなさしめ猛り立つ、商工團體の主張も又資本主義競爭場裡の必然的法則を示す一端であらう。

×　×

非公法的な不法押收、非文明的な犬養的報復手段に對しては正しく吾國家として斷乎として中國を糺明せねばならない。これは論ずる餘地のない所である。が然しそれと同時に「輿論」なるものゝ本質を正しく認識する事も極めて重要な事である。（完）

大觀小觀

露人水泳家ルベン・サルキシヤン君の旅大間海上突破の壯擧は遂に中途にして挫折した▲凡ゆる準備、凡ゆる努力に拘らず、各種の障碍相踵いで至り▲殊に天候急變による溫度の低下と、海の怪魔群太刀魚の襲來と、第三の難關における激しい逆流の衝突などがこの壯擧に對する致命的の打擊となつたのだ▲當のルベン君は却々の氣丈者で激しい逆潮と鬪つて極度に疲勞しながらも尚續泳を主張し▲死ぬまで遣り遂げるの意氣を見せたが後援者側の立場としては到底見殺しにするわけに行かず誠に殘念乍らこれを斷念するの已むなきに至つた▲折角の壯擧破れ、一般の期待には外れたが何しろあの難コースだ▲困難と鬪つてその全コースの八分通りを泳ぎ拔いたことはいろ〳〵の意味において有意義であつたことと云ふまでもない▲驚くべき我水泳界に一大刺戟を與へただけでも相當有意義なものであつたことゝ信ずる▲更に周到な用意と十分な決心の下に斯る壯擧が今度は吾等同胞によつて再び企てられ且完成されん事を期待する▲なほ最後に沿道各所において聯絡、監視その他各種の便宜を與へられた警官諸氏と▲特に好意を寄せて便乘された大連醫院の兩氏に對し茲に深甚の謝意を表して置く。

市況（十五日）

株式　內地變らず　當市も閑散

內地主力株の大引保合を入れて當市も氣配變らず諸株共閑散裡の保合であつた

後場

◇延取引（單位十錢）

銘柄	寄値	高値	安値	大引
五品	[illegible]	[illegible]	[illegible]	[illegible]
新豆	[illegible]	[illegible]	[illegible]	[illegible]
錢鈔	—	—	—	—
大新	[illegible]	[illegible]	[illegible]	[illegible]
東新	—	—	—	—
鐘新	[illegible]	[illegible]	[illegible]	[illegible]

錢鈔　鈔票弱含み

錢鈔後場は材料なきも弱含み商狀を呈した

◇定期後場（單位錢）

	寄付	高値	安値	大引
期近	四三六五	四三六五	四三六〇	四三六〇
遠期	—	—	—	—

出來高（期近）三十四萬圓（遠期）—

◇現物後場（單位錢）

	銀對金	銀對洋	金對洋
一時半	四三六五	一一三三〇	二六二〇五
二時半	四三六五	一一三三五	二六二〇五

出來高（銀對金）三千圓（銀對洋）七千圓

商品　麻袋變らず　綿糸軟調

●綿糸　大阪三品大引は期近前場寄に比し一圓八九十錢安先六七十錢安と軟調を辿り當市は氣迷ひ見送つた

●麻袋（出來不申）

奧地市況

		後場寄	後場引
現物	▲奉天票	一四、五〇〇	一四、五〇〇
現物	▲奉天大洋	四二、七〇	四二、七〇
現物	▲開原大洋	四二、八〇	四二、八〇
當限	▲安東鎮平銀	六〇〇	六〇〇
先限		五九九	五九八
現物	▲哈爾濱大洋	三四、九五	三四、九五
九月	▲哈爾濱大豆	九六五〇	九六〇〇
八月	▲哈爾濱小麥	一、四六五〇	一、四六〇〇
九月		一、四六〇〇	一、四六〇〇

市場電報

神戸特產：大豆現物、先物、豆粕現物、先物、滿洲小麥、豆油現物 [illegible]

東京株式（長期）：東新、株新、品中、五先 [illegible]　豆信、豆新共出來不申

東京株式（短期）：東新、鐘紡、滿鐵新 [illegible]

神戸期米・東京期米・大阪期米・大阪綿糸（限　八月　九月　十月　後場寄　後場引）[illegible]

橫濱生糸（限　前場一節　前場二節）[illegible]

第拾六期決算公告
貸借對照表（昭和六年六月三十日）
株式會社　滿洲銀行
[illegible]

公示催告
[illegible]
關東廳地方法院

齒科一般　口腔科　小兒齒科　專門
門上醫院
大連聖德街新二丁目　大連運動場西二丁目電車通

ライカ　カメラ　Y. 133.00
輸入元　大連　橋詰洋行

活版　石版　諸印刷
滿日社印刷所

家具　裝飾　敷物　漆器
渡邊洋行
大連市信濃町（[illegible]）電話八八三七番

秋季大競馬
開催日　八月二十二日（土）二十三日（日）二十四日（月）三十日（日）三十一日（月）九月一日（火）
毎日午前十時開始（雨天順延）
場所　於星ケ浦競馬場
勝馬投票券　單勝式・複勝式　各金五圓・金貳拾圓の二種
景品　[illegible]
社團法人　大連競馬倶樂部　電[illegible]

蓄音器の大衆化
從來のゼンマイ式を電氣モーターに改造致します　米國フワイヤー會社製インダクシヨンモーター
附屬品一式付取付費共　金貳拾五圓
大連磐城町　谷澤ラジオ電氣　電6662番

株式會社　大連機械製作所
製品　鐵道車輛、鐵道線路附屬品及信號裝置、鐵橋鐵桁、鐵骨家屋豆油容器、煖爐類
要目　汽罐、汽機煙突、各種機械類、設計、製圖、鑄鐵管、鑄鋼、鑄鐵並眞鍮鑄物、酸素瓦斯
本店　大連市沙河口臺山町　電話（代表共通番號）九一五二三番
支店・分工場　奉天西塔大街三丁目　電話二二〇三番

金器銀器の御註文は是非大連唯一の世興金店へ!!
[illegible]
金銀器、貴金屬、裝身具、ヒスイ、寶石類
特に銀器中優賞杯、楯、茶道具類は何れも弊店自慢の製品です
大連市浪速町浪華洋行前通支那風呂向
世興金店　電話八六一八番

家庭

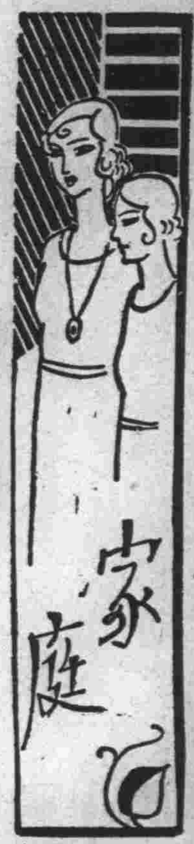

人間が飛行機で飛んだのは二十八年前
其から今日迄にコンナ進歩です
けふは子供の科學

大空を 鳥のやうに飛んで見たいとは久しい間の人間の願望でありました、羽衣といふ美しい物語りもこれがために作られたのでせう、天狗の話も、仙人の傳說もこれがために生れたのでせう しかし人が空を飛ぶといふことは超人的神力と考へられてゐて到底人間には出來ないものとされてゐたのであります、近世に至りまして蒸氣機關が發明されました、それで或る人はこんなことを云ひ出しました、人間の重さを若干とし、これを飛ばすには或面積を有する翼を每秒何回か動かせばよい、然るにその動力を發生する蒸氣機關の重量は若干でありますから、更に翼を大きくして振動數を增さればならない、これがためには更に大きな蒸氣機關を用ゐればならない、所謂イタチゴッコとなつて結局人の飛行は出來ないといふ結論になつてしまつたのであります、然るに幾年かの後今のガソリン發動機が發明されまして、この動力によつてプロペラーを回轉するやうになりましたために物の

見事に 空を飛ぶ事が出來るやうになつたのであります、初めて飛行機によつて空を飛んだのはアメリカのライト兄弟であります、それは今から廿八年前の西暦一九〇三年北米ノース・カロリナ海岸で行はれたのでありました、この時の飛行時間は僅か十二秒、飛行距離四十米でありました それから二年後一九〇五年には三十分間の飛行が出來、一九〇八年には同乘飛行をして四哩だけ飛ぶことに成功いたしました、我が國では明治四十三年に日野氏及び奈良原氏が自分で設計したものを戶山ケ原で實驗いたしました、これが初めてであります、この最初の試驗飛行は少し滑走をした位で一寸も飛べませんでした、この前年卽ち明治四十二年に佛國大使館の人が上野の不忍池畔で

發動機 の無い飛行機に綱をつけて自動車に引かせ、それで凧のやうに空中に昇る試驗をして喝采を博しましたが舵が思ふやうにされず池の中に墜落してしまひました、明治四十三年の暮には詰に日野、德川の兩氏が歐州に出張して購入して參りました四種の飛行機のうちから五十馬力の複葉機と二十四馬力の單葉機を代々木の練兵場で試驗する事となりました、ところが當時兩氏は飛行機購入と同時にその操縦法を練習して來たのでありましたが唯ひと通りの舵の使ひ方位しかおぼえて參りませんので試驗が始まつても發動機に故障が出來たりして容易に飛べなかつたのです、朝暗い內から出かけ夜の白々と明け初むるその

無風の 時を選んで滑走から始め逐次練習して行くのですから、今日も飛べない、明日もと隨分見物人にも無駄を踏ませたものです、それでも人の迷惑など眼中に置かず、綿密な注意をもつて練習を續行したがお蔭で十二月十九日に先づ德川氏が三十米乃至七十米の高度で場を二週し、翌廿日には日野氏が二十米の高度で場を一周しまして日本に於ける最初の飛行に無事成功いたしました、明治四十四年の四月十三日には德川氏がブレリオ機で一時間九分三十秒の飛行をいたしまして漸く我國でも實用の曙光を見るに至つたものであります、大正二年にはその年に行はれました機動演習には參加することが出來るまでに進步してをります、この年に

第一期 操縦修業者であります木村、德田の兩氏が青山からの歸途ブレリオ機の翼が折れて所澤飛行場の東の畑中で殉職いたしました、これが我國に於て墜落慘死した始めであります、又五月には民間飛行家の武石氏が京都深草の練兵場に於て墜落して慘死いたしました、その胴像が郷里水戶中學校の校庭に立つてをります、これで當時の人達の飛行機に對する樣子も窺はれませう、最初は外國に於ても我が國に於てもこんな狀態でありましたが、その後における飛行機の改良進步發達は誠に著るしいものでありまして、殊に歐洲戰爭を境といたしまして飛躍的の

大進步 をいたしたのであります、現在におきましては一時間に五百七十五粁を飛んでをります、これは東京大阪間を五十分にて飛ぶ速さとなり、特急列車の約六倍半、動物中にて最も速いツバメの約四倍半になります、こんな飛行機は旅客用とか軍用にはなりませんが將來に於てはこんな飛行機の實用になる時も來る事でありませう、また無給油にて七十五時廿三分といふ滯空時間の記錄もあります、これを飛行距離に換算いたしますと、八千八百五粁となりまして太平洋を橫斷して卽ち東京、桑港間を飛んだとしても尚二千粁の餘裕があるのでございます 空中給油をいたしましての記錄は廿六日廿三時といふ驚くべきものがあります、一回も

地上に 着かずして約一ケ月も人間が空中を飛んでゐられるのでございます、鳥だつて、とんぼだつてこんなことは出來ません、また佛國の飛行家コストはパリー、チ、ハル間七千八百粁を無着陸で飛んでをります、そればかりではありません、この飛行家はパリーよりニューヨークまで逆コースによる大西洋橫斷に成功してその儘ダラスまで飛んでをります 本年の六月には米國人ポスト・ケッティの兩人は八日十七時五十一分で地球を一周して人類始まつてからの驚異的記錄をつくつてをります。高度に於ても米國の軍人は一萬三千百五十七米といふ記錄をつくりました、これは世界第一の高い山エヴエレストを越ゆること約四百三十米突ばかりあります、これらはすべて驚異的記錄ばかり擧げましたが、飛行機の軍事及び實用に使はれますことは異常の發展でございまして將來の航空問題は現在の人達の到底豫想することは出來ないのであります、この夏における

航空界 は何と華々しいのでありませう、西からも東からも飛行機の群がこの花彩の島の上に亂舞してゐるのではありませんか、米國のハーバート・エールの兩大學において學生に現代における偉人を募集したことがあります その時に於て絕對多數の投票をもつて一等になつたのは當時廿四歳の青年飛行家リンドバーク氏で、二等がムッソリーニ、三等がフーヴアーであつたさうであります、これによつても現代人の思想が如何に動いてゐるかといふことが察せられます、以上は飛行機の發達や、その記錄などについて述べたのでありまして、ほんの一端に過ぎません、飛行機の誇りと偉大さはこれが交通機として用ゐられ或は軍事上に使用される時に眞の價値があるのでございます(大貫正)

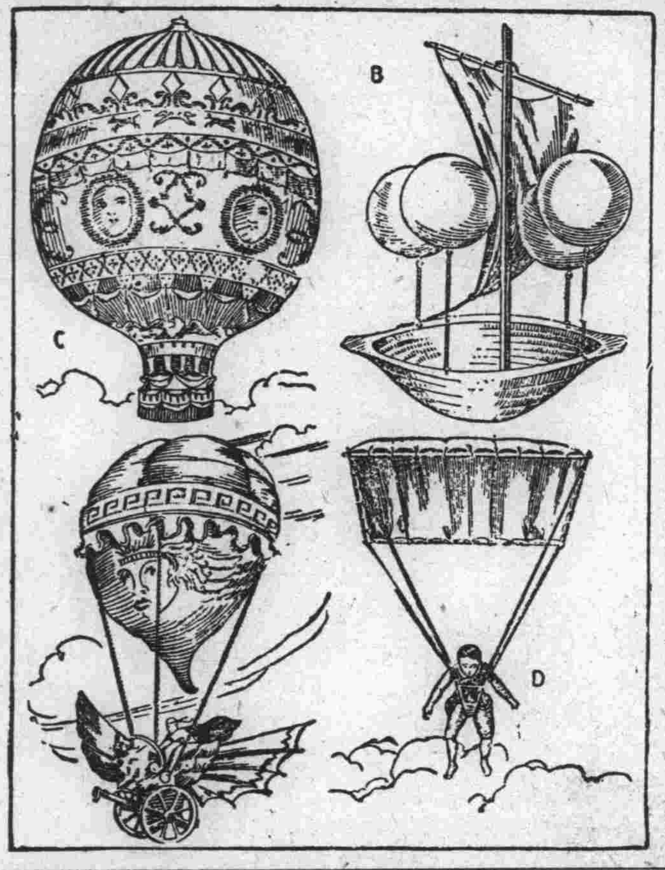

天空飛行へ憧れて 果しなき天空飛行への憧れを懷いた初代の科學者や哲學者たちは自身を空中に浮べるための機械を種々考案腐心しました(A)はガス囊と羽搏翼とを取付けた二輪車(B)は一六七〇年イタリーの僧フランシスコ・デ・ナラ考案の氣球(C)は一七八三年フランスの製紙業者モン・ゴルフイエ兄弟のステフアンとヨセフが製作した氣球 D)は一六一七年イタリーのハウステ・ベランチォがベニスの高塔から飛び下りた時のパラシウト

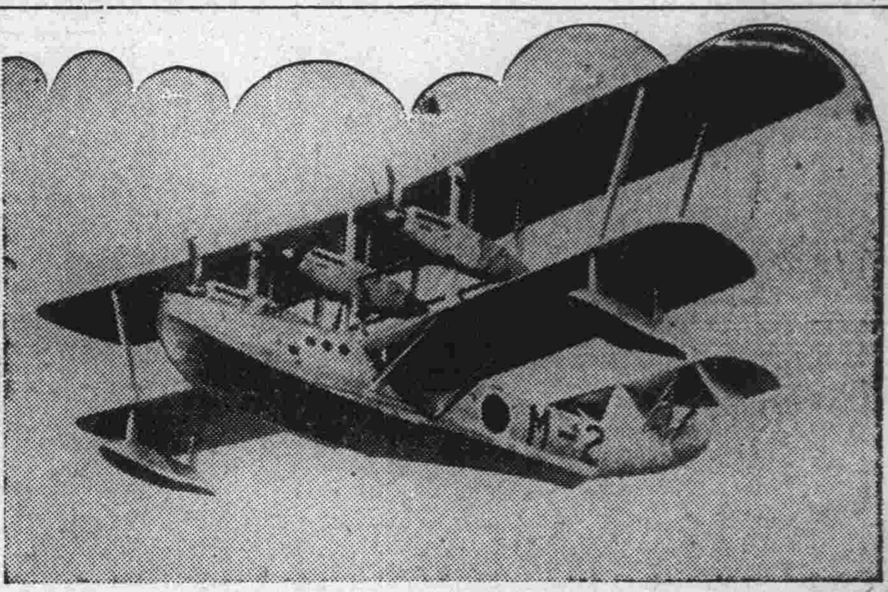

世界に誇るわが軍用飛行艇
これは海軍省が英國のショオト・ブラザアス會社から購入した九〇式第二號飛行艇が飛翔中の雄姿です、同艇は發動機三基をそなへ二千四百六十馬力の性能を有して一時間に百二十五哩を飛ぶことが出來る我が海軍の新威力です

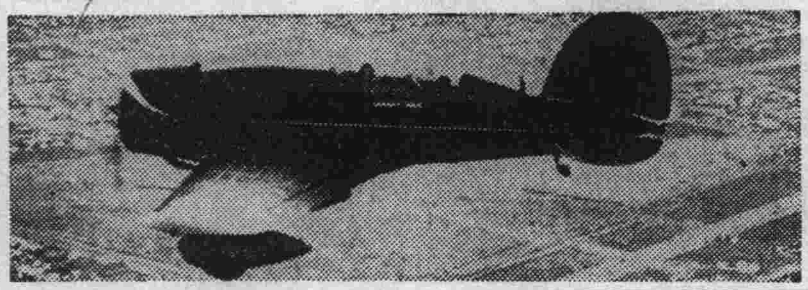

現代空界の人氣者 リンドバーク機

羽根フトン專門 勝山洋行 連鎖街京極 電二三一二八番

住居を主とする座談會

服裝は何う變る？
(五) 日本婦人に洋裝を望む

伊佐● 服裝はどうなつてまゐりますでせう

村井● 生活樣式が變れば自然に服裝も變つて行くでせう、しかし私共のいふ洋式の生活だつて純粹の西洋式とは違ふのですから服裝だつて日本人が考へ出すでせうれ、洋式、洋式といふのが元來まちがつてゐるのです

越智● 私は衣服に就ては世界の日本服が出來ると思ひます、今までの改良服といふのは日本服に近かつたのですが、將來は洋服に近い和服となるだらうと思ひます、これは日本人がよろこぶだけでなく世界人がよろこぶ服です、洋裝に近い、日本趣味のものです、そして決して今のやうな二重生活ではありません、もともと洋服といふものは實用本位で、あの胸も背中も腕もむき出したイヴニング、ドレスといふのは踊り廻つて汗びつしよりになつても着物が困らぬやうに出來てゐるのです、それを眞似て女給が白い腕をメツと出してお酒をついでくれたつて美味しからう道理がありません、皮膚の色が違ふばかりでなく體格だつて、殊に胸のあたりなんかずつと貧弱に出來てゐる日本人がそのまゝ西洋人の眞似をしたのではとても見られません、胸をつめるなりうすい布で袖をつけるなりして短所を蔽ふべきです、昔から日本人は驚くべき美術思想をもつてゐます、フランスのファッションの源を日本にとり入れて、すぐれた日本の纖維や日本の美術思想の上にそれを活かすのです今、日本から金や鐵や纖を出せといつても出來ませんが、絹ならどんな立派なものでも出來ます、それで世界的な日本服を拵へるのです、日本の着物が行詰つてゐる、西洋の着物も行詰つてゐる、日本の音樂が行詰つてゐる、西洋の音樂も行詰つてゐる、その間にマダムバタフライだけは今なほ大入滿員をつゞけてゐます。何故でせう？曲が立派だからです、西洋音樂のうちに日本の君ケ代や越後獅子が入つてゐます、國民性を超越ししかもよい調和をもつてゐるからです、立派な音樂家によつて作られた音樂は西洋人がきいても日本人が聽いてもいゝのです同じ樣に衣服も本當にいゝものは日本人にもフランス人にもアメリカ人にも迎へられる筈です、日本服はなつかしい、アットホームな感じがしますしかし無駄な部分が多くて一枚の着物を縫ふのに七時間から十二時間もかゝります、洋服は裁斷やデザインに相當時間がかゝるとしても極簡單なのは五分で縫へます、この和服をもつ國民と洋服を持つ國民とどちらが勝つか？今はまれでもいゝ、日本の婦人にも洋服をきて貰ひたいと思ひます、洋服は形を主とするものですから模樣を入れるのは不經濟です、金持のアメリカ人がハッピー、コートをよろこんだりする風をまれないでフランスを學びたいと思ひます、フランス人は黑をよく使ひます、そして、袖や衿やレースを取かへる事によつて何年も前の着物を氣持よく着てゐます、かういふ風に上手に洋服を着れば、毛織の外出服と絹のイブニング、ドレスと二通りさへあればどんな場合にもちつとも不自由することはありません

永原小兒科醫院
大連南山麓柳町三二 (其他住宅電車停留所前) 電話七九八七番

セル 小倉 厚司 山本洋行 大連市信濃町市場 電話四四五七番

鑛業に關する總ての御相談に應じます 八丁鑛業所 大連市兒玉町四 電話六五四四番

十五日ヨリ 二十日マデ
夏物一掃大賣出し
夏布團 カーテン
夏座布團 ノレン 二割引
かや テーブル掛
子供服 五割引 其他各種
伊勢町 浪速町角 伊勢屋
電四六五五・四八六九番

滿日各地版

銘酒 松鶴 釀造元 原田商會

『華工』の稱呼を廢し合理的名稱に改む
國籍を現はすもの丶弊に鑑み
炭礦從業員稱呼統一

【撫順】撫順炭礦の中國勞働者は今尚二萬七千餘人ありその呼稱も從來は區々職名を現はすもの（採炭華工）等雇傭形態を現はすもの（常設華工）等混淆その他各種の點で故障多きため伍堂炭礦長の發案に依り「社員外從事員制々定委員會」に於て連日議を練りつゝあつたが左記の如く決定十四日決裁を得るに至つた今回の呼稱は二十數年呼び來つた「華工」と云ふが如き感情問題を誘發する國籍を現すものは全廢され呼稱に依り賃銀その他の統制を圖る上に且又就業成績を比較する上に極めて合理的の名實共にふさわしきもので國際的勞資問題を惹起するが如き憂ひの全然ないものである

社員外從事員制

第一條　撫順炭礦に於ける社員外從事員を次の如く分つ
1在籍從事員を大別して「把頭」「常備工」の二種とす
2外籍從事員（市中請負業者等から供給するもの）は「請負工」「供給工」の二とす

第二條　把頭は大把頭及小把頭とす、大把頭は小把頭及常備夫を監督するものを謂ふ、小把頭は常備夫を監督し作業に從事するものを謂ふ

第三條　常備工は常備方及常設夫とす常備方は日給額を定め常時使用するものを謂ふ、常備夫は給額を定めず稼働高に應じ賃銀を支給するものを謂ふ

第四條　請負工は作業請負人の使役する勞働者とす

第五條　臨時工は臨時工供給請負人に依り供給せらるゝ勞働者にして臨時作業に從事するものとす

常備工の職名

常備工に對する職名を左記の通り定む
1常備方（一定せる日給を受くるもの）は「事務方」「勞務方」「消防方」「農林方」「採炭方」「發破方」「支柱方」「保安方」等作業の種類に應じその語尾に方を附し三十種に分つ
2常備夫（出來高拂のもの）「採炭夫」「發破夫」「保安夫」「線路夫」等作業名の下に夫を附し十五種とす

旅情を慰める爲ホームを花壇化
安東驛の新しい計畫

【安東】千葉驛長は着任以來旅客サービスをモットーとして種々新計畫を考慮中の處愈々旅客の旅情を慰めるため驛ホームの花壇化を計畫し左の通り語つた

長途の旅行で旅客は何れも無聊に苦しんで居る何等か其の旅情を慰め度いと思つて今回考へついたのがホームに草花を植える計畫である、それも安奉沿線にある鈴蘭、櫻草、福壽草、躑躅、芍藥等をホームに植付けて長時間の停車中も通關其他の關係からホーム外に出る事の出來ない旅客の目を樂しませたい、それと同時に市民も驛のホームを遊ぶ中心として送迎の際にも誠に氣持が宜しいといふ感じを抱かせたい、元來滿洲線各驛は勿論南鮮共小驛所在地には案外遊ぶ場所がないのが遺憾であるから出來るだけ旅客を中心としてホームを氣持よく遊ぶ場所たらしめ安東驛を綺麗な氣持よい驛とする事に努力して見たいと思つてゐる

鐵嶺を救ふ主か
鑛泉かそれとも只の水か
固唾をのむ鐵嶺人

【鐵嶺】數年前の古井戸から一躍鐵泉の名稱を冠せられた鐵道西營兵營の井戸水は鐵嶺振興策懸賞募集に際して其利用を慫慂せられたので實行委員連は試の爲めとあつて古井戸の水を汲み上げ風呂を沸かして市民一般の入浴試驗に供したる結果入浴した者は何れも普通の水でなく何等か含んでゐるといふに意見一致したので愈々中央試驗所の水質試驗を依賴すべく地方事務所に提出し事務所でも早速大連に送附したが果して鑛泉として價値あるや或は只の井戸水に終るや回答如何にと委員連中固唾を呑んでゐる

日語學堂教室修繕中倒潰
接續せる教室も危險

【遼陽】十四日午前六時頃當地日語學堂教室の屋根が一大音響と共に墜落し室内を滅茶にしたが幸ひ授業前とて生徒は一名も居らず家屋修繕の苦力二名が宿泊してゐたがこれも墜落前の異樣な音響に怖けて室外に出た後とて死傷もなく不幸中の幸ひであつた、同校舍は萬安の所有であるが建物が不完全でありそれに既に古く降雨などの際は屢々惱まされその都度應急修理で一時を糊塗してゐたもので今回も八日以來連日の雨に惱まされ修理を爲すべく屋根に手入れ中墜落したものである、學校側は接續せる教室も危險なので生徒の寄宿舍を假教室に宛授業を繼續してゐる

州外料理店組合代表聯合會

【奉天】州外料理店組合の代表聯合大會は十三日午前十時から奉天柳町料理店組合事務所に於て長春、四平街、鐵嶺、撫順、遼陽、鞍山、奉天の各代表參集の下に開催、過日開かれた全滿料理店組合大會で決議された實行委員會の經過報告についでサルバルサン注射値下の件につき協議の結果警察當局に對しても援助を仰ぐことゝなり又藝酌婦の雜種割戾額等につき各組合間の合法的統制を圖ることになりその實行方法として請願起草委員を決定し午後五時頃散會したが起草委員は十四日同事務所に會合し請願案につき審議作成する處あつた

吉林の監獄（4）
領事裁判權を撤廢した將來を考へたら慄然

吉林　高　眞　言

現在看守所長の義子馬某は曾て胡匪出身の犯人であり乍ら物品の賣買をなし依て女監房に自由に出入し多くの女囚を平氣で犯してゐる事や、元看守車某は詐欺罪の主犯で三年の徒刑判決を受けて服罪しながらも彼は諸犯人間に獨占的に物品の小賣商を營み暴利を得て居る上時々遊廓に出入することは蔽ふべき事實で、之れは吉林社會公然たる秘密である

◇

吉林第一の模範監獄に收容されて居る朝鮮人は共産黨の嫌疑者であるが其の大多數は無實な富裕農民であり然も何等共産黨たる證據もある筈がない、數年來支那官憲が在滿朝鮮農民を驅逐壓迫し各種の不法な策を弄してゐたことは事實で、現に行はれつゝあるのである一時は露骨に驅逐を試み或は土地の所有者に土地の租借を禁じたり或は入籍手續きを受取らなかつたり或は軍警をして非人道的な掠奪虐待せしめたりしてゐたが、間島及吉敦沿線に於て一部不良分子の暴動行爲惹起するや、之を口實として敦化に於て大虐殺を行ひ各方面に亘り朝鮮人の村落を襲つて物品を強奪し婦女を強姦し手當り次第壯年等を逮捕拘禁したのである共産黨の名を利用して在滿朝鮮農民を壓迫するものとしか解釋出來ないのである

◇

抑々在滿朝鮮農民は支那東三省に取つて重要な貢獻者である、支那人の利用出來ない荒蕪地を開拓して沃土良田と化せしめ短日月に驚[illegible]ら朝鮮農民の手に依つて作られる米の生産高が莫大な高に上つたではないか、國家經濟の見地から見れば朝鮮農民は東三省に取つての恩人である、東北政權にして若し反省することが出來れば鮮農は保護せねばならぬ筈であるのに吉林司法機關に於ては朝鮮農民の婦人に對してさへも連坐法を用ひる例を擧ぐれば昨年九月頃北滿賓州から共産黨の嫌疑者として二十餘名の農民を押送した、內惡見を抱いた崔英姫と云ふ妙齡の女が嫌疑者たる夫の不在により連坐されて九ケ月間何等取調もせず赤ん坊と共に拘禁されて居るし敦化事變當時に於て子の罪で父が引つ張られてゐる金某は同名異人たる事も明かになつた許りでなく年令及住所不同も知られてゐるも尚八ケ月間も拘禁されてゐる有樣である

◇

昨年冬期以來吉林日本總領事館の交渉に掛つて居た金源は元來朝鮮日報の記者、事件の亡命者として東三省に潜入し爾來漂流生活を續けて居る事は事實だが、昨年九月中旬頃吉林省城街を通行中支那官憲の爲めに逮捕され收監後支那裁判を拒絕して本人から歸國の上日本國法の處分を受くべき條件をつけ吉林總領事館に願出でに依つて當局から數回の引渡交渉があつたけれど吉林司法官憲は金源は支那へ歸化させる共産主義の一雜誌を編纂發行したとて曖昧なる理由をつけて領事館の保護釋放を要求し今なほ收監されて居ると云ふ

◇

治外法權即ち領事裁判權がなほ撤廢されない今日、日本帝國の臣民を支那が勝手に長期間釋放もせず引渡しもせず以上の如き日に逐ひ月に增し各縣地方から多數の朝鮮人を逮捕拘禁するは果して日本帝國の臣民の人權蹂躪問題と言はずして何ぞや、またかくの如き監獄と獄吏の實情ではいま領事裁判權を撤廢したらその將來こそ外國人としては慄然とせざるを得ないであらう（をはり）

旅順土産品展覽會

旅順土産品展覽會は十四日から乃木町語學校に於て開催各商店からの裝飾出品數又陳列方法の考慮が十分に窺はれ華々しき會場氣分を漂はしてゐるが生憎雨天のため第一日の觀覽人は少かつた、尙本展覽會を觀て隱れたる土產品も發見され將來は是非共土產品館の常設館設置が痛感された事は本會開催第一の收穫的效果であらうと云ふ者が多い（寫眞は會場の一部）

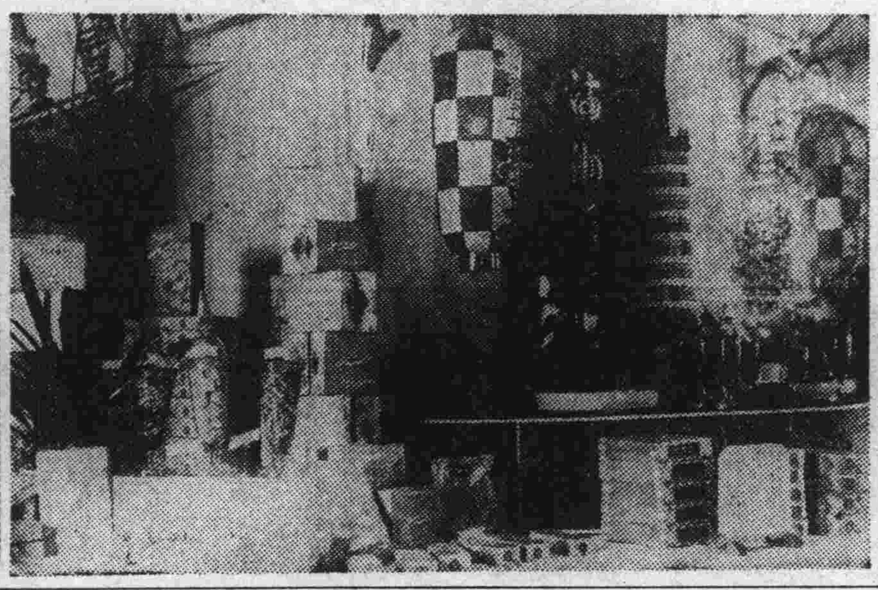

安東旅館改善策
近く具體調査

【安東】安東の全旅館が今回滿鐵の指定旅館となる事になつたが從來の新義州側旅館と比較して設備の點に於て又サービス其他の點に於て甚だしく遜色ありと傳へられて居る爲め安東に職用其他の用件にて滯在の要あるものも宿は新義州にと謂ふ者多く此の引止め策に就ては多年の懸案とされて居り當業者も此點に留意し着々と改善を進められて居るが依然として安東は不利の宣傳が傳へられて居る點に鑑み近く旅館と密接の關係にある驛は具體的に其の調査を爲し事實如何なる點が新義州に比し遜色ありや或は如何なる點が新義州に比し長所なりやを明かにすると共に若し改善する個所あれば充分當業者とも打合せ可及的旅客引止め策の見地から密接の關係ある旅館の改善に就き考究する事になる模樣である

旅順の振興策決定
白玉山ケーブルカー敷設を始め
戰跡案內の統制等

【旅順】旅順振興策各部門調査報告會は既報の如く十四日午後一時より旅順市役所に於て開催米岡副議長座長に推し永山市長、隆山助役、民政署より城崎庶務課長列席各委員より調査研究せる印刷物を配布し逐次協議の結果左の如く決定同三時散會した

▲白玉山ケーブルカー　敷設線の位置は見學者の利便と工事の難易とを考慮し驛前より表忠塔下に至る距離一八〇間に經費六萬圓を投じ布設するがこれが收支は外來戰跡登山者毎年五萬人、旅順市登山者平均一日二十人として年七千三百人として料金大人一往復二十錢、小人學生十錢として收入八千七百三十圓、支出電力費、人件費、修繕費、消耗費その他を合し六千八十圓にて利益金二千六百五十圓と見做し固定費に對する利廻り四分四厘强なるが本事業は總ての方面より見て滿電に於て經營する事最も妥當なり

▲旅館改善並に潮湯設置　本案は現在の如き不況裡に於て新設的改善は不可能なれば不取敢旅客に對しては諸般に遺漏なき接待に努め若干の手入れを行ふ事又戰跡見學團の旅順宿泊を簡易化する爲め椅子山に簡易宿泊所經營は委員會として不可能と決定されたるも本委員會に於ては若し組合に於て同意の場合は保存會に一應交渉の上適當なる方法を講ずる事潮湯溫泉設立に關しては收支決算表を示したに過ぎず

▲土產品及び滿蒙物產陳列場　案は家屋品種品質販賣方法及び宣傳等を統一且つ監督指導を市に於て經營し其他に就ては販賣部擔當者に於て行はしめる事とこれが資金は簡易保險低利資金貸付を得る百坪の二階建として階下を陳列場階上を休憩所食堂に充つる事

▲戰跡案內統制機關及び戰跡道路改造の件は保存會に交渉し同會に於いて經營方を希望し尙道路改修は當面として約三萬圓を要すれば可能性ある由なれば此際特に關東廳に申請する事

尙本決定案實行委員としてケーブルカー、案內所旅館・土產品に對する三部には三名の委員を設ける事となつた

馬賊と交戰して騎馬隊に死傷者
賊側にも即死者二名

【四平街】高粱繁茂期に入り昨今滿洲名物の匪賊隨所に出現し殺戮、人質拉去等暴威を恣にして血腥い事件頻々たる折柄又復四十餘名の馬賊現れ支那側騎馬兵と交戰時餘に亘り遂に彼我に三名の即死者と數名の負傷者を出したる事件があつた

去る十二日午後一時頃郭家店を去る十八支里北方に當る八家子附近に頭目三省、山東の率ゆる四十餘名の馬賊出現せりとの急報に支那軍隊側では梨樹縣第十七大隊第三中隊騎馬第一分隊長李樹仁（二九）は部下三十餘名の騎馬兵を率ゐ急遽是が討伐に向ひ前記高粱畑に於て彼我時餘に亘る激戰の結果軍隊側には一名の即死者と二名の負傷者を出し賊側は二名の即死者と數名の負傷者を出せしも賊は巧に高粱畑を縫ひながら逃走した尚前記李樹仁は先頭に在り指揮に當りし中不幸賊のため大腿部貫通銃創を受け十三日午後三時三十七分着列車にて來四直に滿鐵醫院に入院加療中なるが經過頗る良好であると

賊團の捜査遂に空し

【鞍山】千山々中に入込みたる匪賊の一團を捜査討伐の爲め出張中の遼陽公安隊大隊長金昌の率ゆる一隊及石橋子七嶺子公安隊は千山々中を隈なく捜査するも賊影を發見せざる爲め十二日午前七時まで後立山に全部引揚西方に賊團移動せる爲め鞍山西方馬圈子方面に向ひ千山方面は柳林子公安隊二十五名にて捜査警戒中であるが本部討伐隊は十二日午前九時鞍山西方西馬圈子附近に於て約百五十餘名の賊團と遭遇し約一時間に亘り交戰したが賊は西方に向け逃走したと

馬賊から脅迫文
頻々として舞ひ込む

【營口】去る十一日午前九時頃新市街旭街南方の附屬地隣接地三不管に居住の雜貨商萬順成方に日本郵便局の消印ある同人外二名に對する脅迫狀が配達されたので店主は當日不在なりし爲翌十二日午後四時頃開封したるに各大洋二千元を十五日午後十一時までに牛家屯北方鐵道踏切りまで持參すべし若し之に應ぜざる時は全家族を慘殺すべしと云ふ意味のものにして發信者は匪首劉大占、蔡小東の二名にして蔡は營口附近に於ける匪賊の大頭目であるが附近村民は之を聽いて恐れをなし人心恟々の狀態である匪賊の跳梁漸く附屬地境界線に迫つて來たので警察では附屬地の警戒を嚴にして居る

區長拉去さる

【遼陽】遼陽城西劉二堡は遼陽に亞ぐ都市で二萬以上の人口を有してゐるが同地の區長（遼陽縣第七區長）陳明擧は自衛團三名を從へ歸宅の途中十二日午後三時頃同所附近で頭目双陽の率ゆる二十餘名の匪賊に遭遇し陳區長は忽ち捕へられて人質となつた上所持せるモーゼル拳銃は掠奪され從者三名の攜帶せる長銃三挺も掠奪匪賊等は區長を何れへか拉去し從者の三人だけ追返した第七分區では時を移さず捜査隊を出動せしめたが十三日までには皆目行方不明であると因に華人の噂によれば鞍山の滿洲銀行員が拉去されたが區長の人質は身受値段も高からんと

馬賊團出沒
長春附近の被害

【長春】十二日懷德縣より范家屯に來て鴻發棧に止宿した馬車夫田景升がもたらした情報によると十二日午前十一時頃范家屯より懷德に赴く馬車十二臺（客馬車及荷馬車にして附屬地鴻發棧瑞成久客棧及支那街の客棧より今早朝出發したもの）と范家屯北方三十五支里閻家店の南方に差かゝるや突如高粱畑より青山双久を頭目とせる十六七名の馬賊が現はれこれを阻止して乘客を始め合計四千餘元を强奪し他に馬車夫鮑飛子を人質として拉致西方高粱畑內に逃走したと

▲十二日午後四時ごろ魏鳳儀、王獸新の二頭目の率ゆる十六七名の馬賊一團は范家屯東南六七支里の姜家大樹北方附近に現れ通行人を强奪した旨瓜仕入れのため同方面に赴いた范家屯住民某が逃げ歸つての話

▲十二日午後一時頃范家屯東南十七八支里の蔡家店に十二三名の馬賊現はれたるため同村の郷團（保甲團の如く馬賊に對し組織されたる自衛團）は直ちに應戰約二時間後遂に賊團は西方高粱畑に逃走したが双方の被害については不明

▲十三日午後六時ごろ范家屯西南部五支里の尖山子附近に四十名餘の馬賊出沒附近にて食事を强要范家屯侵入を計畫中なる模樣である

五千元要求

【鐵嶺】鐵嶺山郊外沙河子の稻田公司理事稻干臣氏に就て二三日前新臺子投函の無稅郵便が配達され開封したるに發信人の氏名を記さず只旅費として現洋五千元彈丸三百發を三日以内に村端づれまで持參すべし若し應ぜざれば近く貴下の生命を斷つべしといふ馬賊からの脅迫文であつた

聚落兒童歸る

【熊岳城】下半期十五日を溫泉に浴しさしもに虛弱らしく見えた沿線兒童の溫泉聚落は樂しい面白い行事豫定を終へて十四日午後三時十六分發第十五列車にて色黑々とたくましい見違へられる樣な元氣橫溢せる姿で好成績を以てそれぞれ歸宅の途についた

馬轢き殺さる

【奉天】十四日午前六時五十三分頃大連行十六列車が奉天驛を北に距る四キロの柳條溝踏切りに差掛つた際柳條溝に歸りつゝあつた郭福全（五〇）の三頭立荷馬車の先頭馬に衝突し馬は跳飛ばされて即死した奉天署から平川警部補が現場に赴き檢視をなす處あつたが之がため同列車は五分間停車したと

商務會兌換券
姿を現はす

【鐵嶺】當地支那側商界復興策たる商務會の流通券は愈々市場に姿を見せ現金同樣に取扱はれてゐるが商務會には兌換の準備金があるといふので何等の不安もなく一般に歡迎されてゐるやうである

戒煙公所設立

【鐵嶺】鐵嶺縣政府は從來モヒ片患者の療養所として東門外の教養工廠をこれに宛てゐたが今回城內福壽醫院內に縣立戒煙公所を設立し院長傅文華氏を所長に任命しモヒ患者を收容强制的に治療せしむと

沿線往來

▲向坊前滿鐵計畫部次長　十三日長春へ
▲九里長春鐵道事務所庶務長　十三日過奉同上
▲太田滿鐵車務課長　十三日鐵嶺へ
▲兒島奉天守備隊附少佐　十三日着任
▲宮澤惟重氏（撫順炭礦庶務課長）十五日社務の爲遼陽出張
▲北澤直吉氏（外務省事務官）撫順視察の爲十三日撫順へ十四日鞍山へ
▲上好一氏（日本木管株式會社計畫課長）十九日撫順視察の豫定
▲長谷部長春旅團長　十四日鐵嶺へ十五日朝急行で長春へ
▲村上儀太郎氏　十五日午後六時發列車にて鐵嶺發
▲多門第二師團長　十四日急行で北方から歸遼
▲天野六郎（陸軍少將新任遼陽駐劄步兵第十五旅團長）二十日着任の豫定
▲稻葉賢一氏（新任長春地方事務所庶務係長）十三日長春各方面歷訪挨拶
▲宮崎前關東軍々醫部長　十四日離旅
▲渡邊前重砲兵大隊長　同上

夏の痔は惡くなり易い
痔核が痔瘻に
移行する機會は何か！
家庭で出來る手當法

現代に痔疾が多い理由

現代の醫學は數年前に比べると長足の進步を遂げてゐる。しかし乍ら罹病者の數は逐年的に增加の傾向を示してゐる。この怖ろべき矛盾は言ふまでもなく現代人の生活狀態の不健康性を暴露するものであるが、殊に近來激增したものは肛門諸病即ち痔疾が第一に擧げられてゐる。これには種々の原因を數へることが出來るが、第一は生活繁忙や暴飮暴食による便祕、淋病梅毒等の蔓延、不規則な食事、長時間に渉る立業、椅子による執務自轉車等である。しかしてかうした狀態は現代に生きる以上必然的に避け難い理由を持つてゐるので文化が進步すればする程痔疾が全人類を苦しめるであらうことが容易に想像されるのである。

冬は冬で夏は夏で

しかも痔疾といふ病は一年中よいといふ時季が殆どないといつていいので、冬は冬で寒さと冷えとが病勢をこぢらせ、夏は夏で暑さと濕氣とが肛門部を腐爛させ、有毒菌の繁殖を助けて、痔瘻などに惡變させる場合が、かなり多いのである。實に病者にとつて厄介至極危險千萬な病である。勿論痔疾と言つても痔核（いぼ痔）裂痔、周圍炎、脫肛、ポリープ、痔瘻等に分類することが出來るが何れも非常な苦痛や堪へ難い痒感が伴ふばかりでなく、生命を脅す

最初は痔核最後は痔瘻

恐しい出血が伴ふので、夏季は貧血を招いて餘病の浸入を容易にする危險率をも考へねばならぬ。痔疾の最初は殆ど疣痔であるに關らず、痔疾の最後は殆ど痔瘻であると言はれてゐる。

疣痔は肛門の內部に疣が一つ乃至五つ位發生するもので、初期のものならば保存療法でも容易に輕快するものであるが、痔瘻となると一寸始末がわるい、何しろ肛門周圍に無數の孔があいて、膿血を漏し、漸次に蔓延して肛門一帶が腐爛し、手段の施し樣がなくなるものである。痔瘻の苦痛は實に深刻陰慘筆舌に盡し難い、特に便通時に肛門內部の劇痛はまるで燒こてをもつてえぐられるやうな氣がする。結核性のものは餘程用心をしないと取返しのつかぬ結果を招くことが稀でない。

疣痔から痔瘻へ移行

ところで夏の痔核や周圍炎がこの怖しい痔瘻に移行する場合が甚だ多いのである。何故かといふと肛門部が絕えず汗ばみ、裂傷面に有毒菌が入つて肛門周圍を化膿せしむる機會が少くないからである。多くの專門醫が夏の痔疾に就て聲を大にして警告して止まぬ理由は一つに茲にあると言つていいだらう。

要するに手當と攝生

第一痔疾といふ病氣が早期に治療すれば、手當も簡單だし、血を見る大手術の必要もないものだから尙更である。

痔疾の療法は現今觀血的方法と非觀血的療法との二種が行はれてゐる。觀血的方法といふのは外科手術による療法で、執刀者が技術が第一の問題で患者も苦痛と經濟的負擔を覺悟せねばならぬ。非觀血的方法としては藥物療法が最も安全であるが、藥のキキメが死活の分岐點になる。そうして殘念なことには特別な卓效藥といふものが少く、要するに手當と食餌に注意せねばならぬ、冷えを防ぎ、便通を正しくし、酒ビールその他刺戟物を愼み、しかる後比較上最も優秀な藥を用ふる他ないであらう。現在民間藥として最も著名であり實效もすぐれてゐるものは「小松ぢの藥」などであらう。攝生を守りこの藥を連用して良效を收めた實例は非常に多い。

實効本位の ぢ疾自宅治療藥
小松ぢの藥
痔の治療書申込次第進呈す
（主効）內外痔核、痒痔、痔出血、裂痔、脫肛、肛門糜爛、痔瘻等
內服、挿入、貼付の三種あり。
發賣元 玉置合名會社
東京日本橋瀨戶物町

紹介

痔疾患者の福音（新刊）

これは痔疾患者なら誰がよんでもキット何かの參考になる非常に有益な冊子である。たとへば病氣の說明にしても、藥の使ひ方にしても、養生法にしても、痒い處に手の屆くやうに親切にしかも分りよく書かれてゐる。尙卷末には多くの患者の體驗記が集められ、生きた治療の指針と言ふべきものである。本紙名記入ハガキで發行處東京市日本橋區瀨戶物町玉置合名會社宛申込めば無代で送呈される筈です。

治療体驗

一時は自殺を　大阪　竹　正次

私は昨年より痔疾に罹り、肛門の周圍がひどく腫れ上り、起臥にさえ苦痛を覺え如何にも堪へ難く感じますので、幸ひ有馬溫泉が故鄉なものですから、歸鄉して入湯しましたが一向に捗々しくなく、病勢次第に重くなり、肛門より膿が出る量も增し、色々な藥も用ひましたが一向に効目なく、一時は自殺を決心したことも一再ではありませんでした。折柄新聞にて小松ぢの藥を知り、藥店にて二個分を買求め、試用しました處、日々其の効驗現はれ日ならずして全治しました。今日までに買求めし他藥の代價は幾十圓に上ることか、思へばこの藥を早く用ひなかつたことが悔まれる殘念です。

全快祝ひ　東京　風見　松葉

疣痔で、發病當時から三回ばかり專門醫の治療を受けましたが、プロの悲しさには日々の收入以上のものを、いかに病の爲とは言へ支出するには忍びないので、他の良法はないものかと隨分思案しました。偶々名聲ある小松ぢの藥に心附き、醫者通ひを止めて、治療に專念しました處日に日に快方に向ひお蔭ですつかりよくなり、聊かも苦痛を感じなくなり、私はもとより家內一同大喜びで全快祝ひをする有樣です、精神的にも物質的にも大に助つた譯で喜んで居ります。

天にも登る心地　埼玉　原田　文子

全く棄る神あれば助ける佛もあるたとへの通りです。四日目頃より何だか歩行して痛みを感じなくなり、大便の際の苦痛すら薄らいで來ました。其時の私の喜びはどんなでしたらう。とても筆や言葉で表はす事が出來ません。それより一週間目頃痛は全く去りましたが、油斷大敵のこと故尙つづけて小松ぢの藥を用ひました處痛みも出血もすつかり治りました。醫師に見せるとどこも悉全快してゐるとのこと私は天にも登る心地が致しました

（後記）以上は三方が用ひられていづれも好結果を收められた感謝狀の要約であります小松ぢの藥は全國藥店に販賣されてゐる著名藥ですが、この藥の特色は他の痔疾藥よりも鎭痛、收斂、消毒作用が强く、患部新生作用を持つといはれる特殊な主藥を用ひたものです

旅順商店 案內

何も彼もレベルを下げてヨリ良き品をヨリ安く
ゑびすや呉服店　電話一三〇番
學生服部開設
一、紺サージ（小中）學生服
一、同セーラ型女生徒服
一、女學校御指定紺サージ切賣
一、專屬裁縫部高島屋洋服店

鮮魚、蒲鉾
陸海軍御用達
海產物問屋
㊀井町正八商店
旅順朝日町市場內　電話三三二番　振替口座大連三八五四番

洋服附屬品並に釦類一式
諸官衙御用　各學校御指定
旅順市乃木町三丁目
中山洋服店　電話三二九番

料亭　松葉
旅順十年町　電話四三〇番

うなぎ……美味と滋養
例年の通り江戶式
鰻蒲燒と丼を始めました
生ビール
是非御試食を御願申上ます
食道樂　つぼみ
旅順迎橋詰　電話二八一番

一、盛夏衣裳　明石上布、絹麻小紋、絽小紋、ジヨウゼツト、散步服
一、蚊帳各種荷揃
一、市內共通券並に當店呉服券發賣
旅順　近江屋呉服店　電話七九、五五九番

進物品調達
御出產祝と御返禮品
快氣祝と御返禮品
何れも好適品豐富に揃へて特別安價に勉强致します尙市內は無料で御屆け致します
電話又はハガキを頂きますれば見本を御覽に入れます
安全經濟便利石油厨爐とアルコールコンロ御使用下さい
世帶道具
旅順乃木町
緒方商店　電話四十二番

山羊の乳
育兒、病者、虛弱者に何よりの榮養料（御報次第毎日配達）
新旅順市外方家屯　林農園山羊牧場
大連市山吹町一〇六　林農園山羊牧場
大連販賣所　電話六五八五番

吉林

管内邦人戸口

吉林總領事館警察署の調査に依る同館管内居住邦人の戸口は次の通りである
吉林省城戸數二五九戸、人口男四六六人、女四三六人、計九〇二人、其他の地方（樺皮廠、下九臺、敦化、額穆盤石の各縣下）は戸數二三戸、人口男二八人、女一七名、計四五人

山崎氏離吉

今度吉林滿鐵公所渉外主任を勇退した山崎保之丞氏は十三日午後零時十五分發吉長列車にて家族同伴出發した、驛頭には日支官民多數の見送りにて近頃稀に見る賑はしさであつた、尙氏は當分の間大連に家屯方面に居を構へ一二ケ月保養の上滿洲奥地全般を視察し從來得た體驗と智識とをもつて現今の支那事情を研究して幾何なり共國家の爲め貢献したい考へであると語つて居た

草花類を分讓

當地公園事務所では今春來多數種類栽培せし草花類を本十五日より實費にて一般愛好者に分與なす由希望者は至急前記事務所まで出頭申込まれたしと

長春

大岩氏赴連

前長春地方事務所長大岩峰吉氏は長春、吉林其他管内沿線各地日支關係方面に退任の挨拶中であつたが愈々十六日八時三十分發急行列車で家族を引纏め赴連の途につくことゝなつたが大岩氏は語る
いやいろいろとお世話になりました、いま迄忙しい仕事にたづさはつてゐたゝめこの機會を利用して暫らく閑地につき靜養したいと思つてます當分大連に滯在の豫定だが貴紙を通じて在滿諸氏によろしく申上げて下さい

二つの寄附

大岩前地方事務所長夫人は離長に際し金二十圓を赤十字篤志看護婦人長春分會へ寄附また大屯中川敏樹氏は同樣室町小學校父兄會へ金十圓を寄附するところあつた

北關夜話

十三日から不賣同盟を擧行した行商人全部は一齊に此際その行商許可を取消すべし而して新規出願（附屬地内居住支那人）によつて行商人組合を立直すべきだ▲警察ではチャンコロ乞食を附屬地に於て一齊檢擧し數珠繋ぎにして支那官憲に返上する意志なきかコソ泥は皆この乞食だ害あつて益のない人間が乞食だらう▲野菜の不賣同盟で日本人を困らせようといふ外交協會、困るのは日本人でなく野菜行商で露命を繋ぐ支那人ばかりだそれが御存じないとは餘りに阿呆ぢやないか▲強制的に行商を差止められた支那人、野菜は全部腐敗させて不賣同盟の主謀者怨まる飛んで火に入る夏の虫か沒法子だ▲事毎に侮日の擧に出る彼等の態度、モウ二十數年我慢し來る積極的に一騷突へて叩きつぶす氣はないか、滿蒙の處理は一齊の繩張を絶つといふものだ▲弱腰の外務省など〻押問答の必要が何處にある立てよ我が全國民！傳家の寶刀の切れ味を見せてやる好機會だ▲劍を磨く二十有五年、法權の撤廢、利權の回收、經濟の斷行言はせて置けば何でも言ふ、東洋の平和のため息の根止めるのはこの秋だ▲起てよ！國民全支に見るアノ侮日行動を何とする繩を絶つて繩となすは日東帝國の使命ぢやないか？イザ振ひ起てよ！

四平街

書籍雜誌展

當地圖書館では來る二十一、二兩日に亙つて凡ゆる書籍雜誌類を蒐集し一大展覽會を開催する由なるが該期間中如何なる種類の書籍を問はず所有者は貸與方を圖書館まで申出でられたしと

鐵嶺

御神寶の奉迎

伊勢大神宮より御下賜の鐵嶺神社御神寶奉迎に就て十四日午後一時より地方事務所樓上に於て協議會を開きたる結果左の如く決定した▲十九日大連に於て行はるゝ傳達式には太田神職並に氏子總代末廣、桑二氏列席す、兩氏は十八日夜出發二十日特急にて御神寶奉戴歸鐵▲御神寶鐵嶺驛御到着は二十日午後四時過ぎにつき氏子役員は勿論市民一般多數奉迎のこと、當日は各戸國旗を掲揚して奉迎の意を表す▲御神寶は驛から警察自動車にて神殿に奉迎す▲奉告祭は來る九月十四日に擧行當日は一般市民に拜觀せしむ▲御寶物庫は豫算二百圓を計上して新築す

地方委員改選

來る十月一日施行の地方委員選擧有權者名簿は來る十八日より五日間毎日午前十時から午後四時まで地方事務所に備へて希望者に閲覽せしむと

聯合警備演習

鐵嶺守備隊在鄕軍人分會員の聯合警備演習は十四日の朝まだき四時警察署前に分會員を召集したるが百十餘名の召集に對して應召者百名に達し中には三時頃から參加したる者あり應召成績は頗る良好にて想定によつて攻防を開始し工兵隊の爆破演習銃聲喊聲轟々の空に反響して壯絶を極め特に公主嶺から森守備司令官も來鐵して演習狀況を詳細に視察した

消防團に寄附

十五日離鐵新任地千葉に赴任せる山岸兵器部出張所長は離鐵に際し居留民會義勇消防團に金十圓を寄贈した

奉天

今日の案内（十六日）
◇奉中對抗陸上競技　午前十時より全鐵嶺と對戰す

市民水泳大會

奉天市民水泳大會を兼ねた滿洲水上選手權奉天豫選會は十六日午後一時から奉天プールにおいて開催されるが、この豫選には何等制限もなく且つ選手權を獲得したるものには來る三十日大連で擧行の滿洲水上選手權大會に出場されることゝなつてゐるので希望者は當日まで申込まれたいと尚その競技種目は左の通りである
五十米、二百米、四百米、千五百米（以上自由型）二百米平泳、百米背泳、八百米リレー（以上選手權）入賞三等まで、その他一般女子、少年五十米、百米、潜水、飛込み等の餘興も數番加へられ興を添へることになつてゐる

奉取受渡高

十四日限奉天取引所錢鈔市場の受渡高は廿八萬六千圓、受渡標準値段二百三十二元七角總代金六十六萬五千五百廿二元となつてゐる

チブス豫防錠

傳染病流行期に際し滿鐵及び警察當局では過日開かれた衛生會議で決定せる如く今回チブス並に赤痢の豫防錠を無料配給することになつたが希望者は警察又は消防隊へ申出られたいと尚この數に限りあるので大人一回に二錠、小人滿三歲以上七歲迄一錠（一日一回三日間）毎朝起床直後服用し服用後卅分乃至は一時間飲食せざること服用後用紙に氏名その他記入差出すことに注意し尚奉天居住者として過去二年間發生患者に對しては消防隊より直接配布してゐたが轉居で配布不可能のもの又最近來住者で右該當者にあるものにして廿日まで配布せざるものは直接消防隊に申し出られたいと

御神寶御到着

今回伊勢神宮より奉天神社に對し御神寶御下賜になることは既報の通りであるが愈々來る十九日その御神寶が大連に御到着されるので奉天神社山内神官は氏子總代上田統氏と共に十八日夜行列車で出連し廿日午前八時大連民政署に於て關東長官代理三浦内務局長より傳達拜受し大連を午前九時發奉天十時半着急行にて歸奉することゝなつてゐるが多數出迎へを希望すると

競馬倶樂部寄附

奉天競馬倶樂部では本春新競馬法施行以來好人氣を博し過日開催した臨時競馬大會までに一千二百八十六圓十二錢の剩餘金を得たので聊か社會事業貢獻の意味で帝國軍人後援會に六百四十圓、貧困者救濟事業資に殘る六百四十六圓十二錢を夫々寄贈したと

林總領事寄附

林總領事は亡父の忌明に際し金一封を日本赤十字社奉天分院に寄贈した

日曜の催し

▲第二回體育ボール大會　我社主催の下に午前九時から奉天國際運動場に於て晴雨に拘はらず開催、參加組は男子側十七チーム女子側二チーム
▲奉天市民水泳大會　午後一時から奉天プールに於て開催

安東

競馬福券問題

安東競馬倶樂部原田理事長代理は福券增額問題にて赴旅中の處十二日夜歸安したが左の通り語つた
現在の五百圓より千圓に增額する事は困難の模樣であるが其の中間を取つて七、八百圓程度で許可される事と思つてゐる警務局長とも會見して陳情したが最近長春、公主嶺、撫順、鞍山、旅順等から競馬開催の許可願が出て居り局長の語る處によると將來有望なる事業なれば現在假りに不成績でも希望があるが全滿各地が斯の通り射倖的行爲に走る事は甚だ遺憾であると頗る不機嫌であつたが結極許可して ある以上止むを得ないから考慮しやうとのお話であつたので歸つた樣な次第である、大連が千圓であり急激の增加は困難の樣子であつたが結局七、八百圓で許可される模樣である

簡閲點呼執行

昭和六年度安東管内の簡閲點呼は十三日午前八時から大和校講堂に於て執行された、參加人員は百六十名にして既教育九十五名、未教育六十五名、不參加が三名あつた定刻八時板津中佐執行官先づ補充官として山本、金井、佐藤の三氏を任命勅語、勅諭の捧讀あり次で呼名點呼復射々擊、突擊教練あつて十分間休憩午後は君ケ代合唱より學科試驗を行ひ終つて講演、訓辭ありて最後に奉天袋の點檢ありて散會したが點檢成績は非常に良好であつた

小味淵氏等出發

安東工事々務所の解散と共に小味淵前所長及び大平庶務長はそれぞれ轉任する事となり十三日午前十一時四十分發の北行列車で任地に向つたが驛頭には地方事務所關係土建協會關係其他多數の見送りあり盛大であつた

大津大尉出發

沖繩縣那覇に轉任を命ぜられた大津重雄大尉は家族同伴十二日午後五時廿五分發の南行列車にて赴任したが驛頭には米澤領事、大谷、笠原兩副領事、多田、井上新舊地方事務所長、荒川、瀨ノ口正副商議會頭その他福岡縣人並に守備隊員、少年團等の見送りあり非常に盛大であつた

鳳凰城

驛長等歡迎會

新任の原口驛長並に川越助役を迎へた當地在任の日支官民有志は昨十三日午後七時より、豐前屋にて兩氏の歡迎會を催した、一同意氣靄々として語り且つ乾杯するところに何とも言へぬ親睦さが自から湧き、原口氏の謝辭等ありて實に盛會であつた

撫順

御神寶の奉迎

大和民族の大社伊勢神宮の御神寶御楯一枚御鏑一腰（皇太神宮）御太刀一柄（皇太神宮別宮荒祀宮）御弓（別宮月讀荒御魂の宮）御鏡一面（豐受神宮）が今回茲異鄕の野に在る撫順神社に御撤下される事となり來る二十日午後五時三十五分在撫官民奉迎裡に御到着さることゝなつた、右拜受の爲佐藤社司飯村氏子總代は十九日夜行赴連廿日午前八時大連民政署にて拜受同九時發急行にて北上奉天まで出迎へた警官御警衛裡に午後四時五分奉天發五時卅五分撫順驛着是より驛西側通用門には淨められたるトラックに揃ひの裝束して奉迎せる青年團員の手にて移し右トラックは警官便乘の前驅オートバイを先頭に中央大街を眞直に進み南大街を左に折れ神社第一鳥居前に着く茲よりは伶人奏樂の列に加はり參進する奉告祭は奉遷直後六時二十分より神社拜殿にて行はる、因に當日は一般國旗を揭揚する事右御神寶拜觀は二十二日午前十時より午後五時迄拜殿にて許す

水泳大會役員

十六日午前十一時より西公園プールに於て華々しく擧行される「全撫順水泳大會」役員次の如し
△會長石橋米一△副會長窪田利平△總務係原田周藏、林清次△賞品係川口芳造、梅田正太郎△設備係良木嶺吉、鹽川百麻「競技役員」△審判長奥澤集成△審判員廣田豐、稻田重春、高林賴介、金子富次△計時員山口直一、淺坂正一、柴田義敏△出發合圖員堀鐵一郎△召集通告員山本八十七、古賀健次△記錄員桁川吉三郎、川田長次郎、白水一夫

撫順醫院陣容

滿鐵撫順醫院の新陣容全く成る今回滿鐵大嵐のため勇退した二宅博士、平井醫長、大森、菅氏等の後任として左記斯界のエキスパートが來任した、まづ院長内野博士の片腕としては奉天醫大新進教授醫學博士下斐堅太郎氏奉天醫大前身南滿醫學堂出身の麒麟兒佐藤賢治醫學博士眼科醫長として倚奉天醫大出身滿鐵本社衛生課よりは今川醫學士大森氏の後へ加藤學士は菅氏の後へ奉天醫大衛生科講座に居られた松岡ドクトルは林明氏の後任として十三、四の兩日相揃ふて着任した、何れも錚々たる刀圭界の權威者であるので在撫民の喜びは頗る大である

築島氏離撫

築島前炭礦部次長は十四日十一時五十分夫人同伴正式離撫赴連したが驛頭には炭礦各課所長連は勿論寺田署長、川上守備隊長、田村憲兵分隊長、寺田撫中、植村高女、撫工實の各學校長市中側は山上吉藏、田中廣吉の各元老始め奥澤集成、寺西地委議長、中原祥光、大江維賢氏等在撫日支官民完全に驛頭を埋め尚この外婦人會少年團等黒山の人でその見送りは全く盛大であつた

遼陽

聯隊長着任

遼陽駐箚歩兵第十六聯隊長に補せられた濱本大佐は十四日急行で着遼したが驛頭に師團幹部歩兵隊將校下士の多數と市中側から山崎領事、長山署長、尾野局長、有賀所長、大串鮮銀、玉木滿紡、高橋機關區長、新聞關係者、細矢在鄕軍人分會長、區長、用達商其の他の出迎へを受け驛貴賓室に入つて挨拶を受けたる後石川聯隊副官の案内で一先づ官舍に

營口

簡易保險成績

營口郵便局の簡易保險加入成績は沿線各地のそれに比して成績極めて良好であるが新局長の赴任と共に一段の好成績を示すべく廿一日から向ふ十日間局員總動員にて勸誘に努むる筈であると

熊岳城

内田總裁來往

内田滿鐵總裁は非公式巡視のため十四日十一時五十六分着急行列車にて大森理事同伴來熊溫泉砂風呂及び溫泉聚落等を視察し鸚泉に浴し其他農事試驗場の巡視を終へ市内を自動車にて一周し午後五時六分發急行列車にて歸連の途についた

旅順

少年キャンプ

旅順少年團本年度キャンピング計畫は十三日午後幹部會議の結果新市街隊は十九、二十、二十一日の三日間柏嵐子に於て、舊市街隊は二十二、二十三、二十四日の三日間苗圃に於て開催する事に決定した、因に新市街は八十餘名、舊市街隊は百名である

支那料亭不況

不況の反映支那町料理店方面七月中の揚高は前月とほゞ保合の姿を示してゐるその業績は邦人經營十軒、鮮人經營六軒、計十六軒にて總括した藝妓數十六名、酌婦數百六名を算し遊興人員二、一六三名酒肴料一、二七三圓、花代六、一八〇圓卽ち總揚高は九千三百六十七圓にて減少及び船舶寄港の僅少は著ろしく稼業者の影響を禁はしめてゐる

市中の噂

新聞の寢返り一石が飛んだ間島山天馬空を行く迅雷の入道雲は益々大きくなつて行く▲此間野人の猛將張宗昌將軍第六夫人の病氣見舞とあつて連日の大連往復は大分氣にする者もある樣だ▲が猛將張大人も永い間の鬱居に加へ陰鬱と嚴格な世堂の許に苦痛を一掃する手段としては絶好のチャンスで今日も行く明日も行く▲何が扨て張將軍の一擧一動とても想像の附かぬ程八ケ間しい御母さんであるがため平身低頭の孝養振りで十一日の如きは少し豫定の時間より遲れて歸旅したゝめ目から火の出るほど叱られた▲恐く氣嫌を直して十二日も引つゞき大連へ……張將軍も戰爭の態張よりは此方の苦勞が餘程辛いらしい

滿日案內

◎三行一回　金九拾錢
◎五行一回　金壹圓五拾錢
◎被雇度　金六拾錢
◎十行一回　金參圓
◎十五行一回　金四圓五拾錢
◎二十行一回　金六圓
◎姓名在社は一回　金三拾錢增
廣告部電話は三八九五　四四九一番です

人事

女兒　生後一週間發育良愛兒家に貰はれ度し　電六七二四番
女給　仕採用履歷書携帶本人來談　大阪商船大連支店
家政　婦至急入要通勤差支なし當方家族妻廿六男兒三歲一歲計三名　姓名在社
家政　婦附添婦募集及派遣迅速　聖德街一丁目一六八
英文　及邦文タイピスト短期養成英語個人及クラス教授　昭和家政婦附添婦會電九七九九
印書　邦文及英文タイプライター　一應需　監部通九六電四三〇八　英學會
邦文　タイピスト養成（午前・午後・夜間）　山縣通日本タイプライター會社
邦文　タイピスト短期養成　大連大山通　小林又七支店

貸家

貸家　惠比須町四二階上六、六階下六、三貫二六圓　浴場付
貸家　青柳農園内八、六四半日當良アパート貫卅二圓　其他各種　電六三一〇　有川
貸家　住宅三間溫室ベランダ付附屬圖書館有　安居アパート　電二一八八
貸家　山城町二番地七室殘房水便完備　貫六五圓　電六四七
貸間　但馬町四番三間水便其他完備貫二八圓より三五圓　電六四七七
貸間　惠比須町日當り良き閑靜の場所バスの便あり　電話二一〇五二番
貸間　夏家河子海岸十疊炊事場水道風呂付貫一日金貳圓　山縣通　多久島　電七四二三
貸家　六、四半、玄關二疊風呂床の間付　貫廿四圓　菖蒲町八九　電八六七五
住宅　並に貸室各種　櫻花臺領前莊　電六六五〇
貸家　郊外理想的一戸建參拾圓前後新築落成二十數戸有　桃源臺　桃林莊電八三二九
貸家　二、櫻町八九番八、六、四半下新風呂水便付　貫卅五圓　電六四七七

賣買

犬讓　度最良種獨逸警察犬生後二月半間合せ上海ボルゼット三二一番ハイエル氏
讓店　カフエー種々あり目下盛業中至急申込あれ　正直法行　電五五五七
犬賣　度强健利巧な獨逸名犬セパート二ケ月の小犬沙河口黄金町一四カール・ニルルッヘフ
古本　高價買受御報參上　市内但馬町二〇　文光堂
古本　誠實高價買受御報參上　連鎖街本町通　神田書房　電話四五七一番
算盤　の御用命は　拓茂洋行　電話五四三九番
天帆　高級純生漉お便紙は此印に限る
白帆　高級お化粧紙は此印に限る
塵紙　懷中に家庭向德用の生漉改良の三山島紙　發賣元　拓茂洋行紙店
新古　金銀白金ダイヤ時計高價買入　吉野町二二　鈴木金陽堂　電八二三六番
棉糸　定期賣買取扱案內書贈呈　小林綿糸布店　電八六七五番
フヨ　一品書畫骨董高價買受　イワキ町　新古齋　電七四三五
不用　品親切本位買受　常陸町渡邊商天電話六八四一番
貸衣　裳　婚禮用葬儀用　日隆町　さかひや電五四三七番
古着　古道具高價買入御報參上　日隆町　たじまや電六六〇一番
ミシ　ン新古發賣交換修理ミシン等一切は　河島ミシン店　電話六六八四
シン　ガーミシン一式の御用命は西通七八　シンガーミシン會社電六四一六

電話と金融

ミシ　ン如何なる破損にても完全に修理します　大連　技工　柴田　電五九三八
魚釣　道具卸小賣新荷着澤山正札付き思ひ切り大勉强　浪速町一丁目十五　鈴木釣具店
椅具　染料　大連市浪速町　持田順天堂　電三二〇九番
金庫　間宮式手提金庫日支英米專賣特許　山形洋行　電話三〇一五・八六六八
金融　信用貸月賦者商人小切手割引　秀和商會　聖德街二ノ六五　電九一一八番
金融　信用金融並に約手小切手割引　櫻花臺七二番地　藪田　電六二九四
恩給　立替並に信用貸破格低利極秘親切　久方町五ノ十七　河野方　電二二四三
金融　寶石貴金屬有價證券其他商品低利融通　吉野町二二　鈴木金陽堂
金融　一般信用貸及約手、小切手割引迅速應相談　能登町八二　電四五一一番　芳榮洋行
金融　信用貸◎恩給西通り一七交番裏入る　來起號　電七六九一番
小口　俸給者に低利貸付商人日掛迅速　紀の國屋　二葉町六　電二二三六一
金融　信用貸社員官公吏小切手切手電話立替手輕に御相談に應ず　聖德街一丁目三田中
電ワ　無斷で名義變更する不正直商有り恩給電話の金融賣買月賦は大連案內社に限る
小口　信用無料手數料動人の要保證迅速極秘　若狹町一九七　吉田電五〇一三
債券　來月籤債券多數有り五千圓ひろいもの新聞月三錢　大連市西通三五番地大連案內社
商品　券三越商品券五分引買入動產債券賣買並に金融　西通三五電車通四階大連案內社
恩給　電話並に信用給料生活の方極秘低利金融沙河口巴町九三電話九八〇一番比婆洋行
恩給　利安く最も永く立替致升　大連市淡路町三番地ノ五　永島　電二一六七八
電話　賣買並に金融名義變ぜずに貸出　西通三五電六六六三大連案內社
電〇　金融賣買は何んと言つても正直洋行は確實だ公平相場三河町電五五五七で生れる
金融　信用貸相談所　沙河口仲町十四番　來起號

諸營業

習字　速成教授　三河町　池內　電八六七五番
圍碁　會費月二圓初心者歡迎清水三段指導　三河町　日本棋院大連支部電話八六七五
扇風　器修理親切叮嚀迅速御一報次第參上致升　信濃町　島田商店電五四六〇番
ニチ　ロバン　電話七六八五　六六六〇　浪速町一丁目裏通　日露洋行
天津　ボーズ　天榮堂　信濃町市場前　電五二九三番
宿料　食事夜具共月廿七圓の割合百事吟撰永滯在尙勉强　美濃町芝野炭場前鶴雨館電光六
牛乳　バタークリーム　大連牛乳株式會社　電四五三七番
牛乳　バター　クリーム　滿洲牧場　電話六一三四
女給募集　ホール大擴張に付三十名至急募集す　奧町リリー跡　電話三四一六番　ユニオンバー
犬　ヂステムバー狂犬病豫防注射施行入院實費其他家畜類診療　近江町電車停留場前　石井家畜病院　電話二一〇四七番
犬　賣る番犬、警察犬、愛玩犬、各種獵犬仔犬並に種付仲介　大連市大江町四番地　籾田畜犬商會　電話呼出八六七九番
蓄音器　一時間修繕　お宅で直ぐなほします御一報次第直ちに參上致します　大チク　電二一二〇六六
家政婦　身元確實即刻派遣　一日泊込壹圓卅錢　家事一切病人附添　西公園町五七　共濟寮　電三六六三番
家政婦（通勤入込）派遣　附添婦　料金最低應御相談　西公園町二一五　電話二四九〇　岡部紹介所

藥と治療

金融　信用貸相談所　沙河口仲町十四番　來起號
鶴見齒科醫院　西公園町六九　電話八二〇三番
家傳　お灸　家傳ハリ灸專門療院　濱速町二〇一番　電八九四八番
淋病　請合藥、特製大博士あり不思議に良效く試あれ　大連沙河口大正通八五　三共商會
チチ　モミ　大連市二葉町六〇　鈴木丈太郎　電話四六九二番
クサ　及胎毒の特効藥有ます　大連劇場隣根本藥局電六七八二
婦人病　ハリ、サユウ　二葉町六〇　鈴木丈太郎　電話四六九二番
モミ　療治お望みの方は　電話六六八八番へ
胃腸病　ハリ、キユウ　大連二葉町六〇　鈴木丈太郎　電話四六九二番
淋毒　性器丸炎鍼灸　鈴木丈太郎　電話四六九二番

印刷と寫眞

寫眞　大連寫眞館晝夜撮影男女支那服の準備有日本橋際　電話三五八四番
實印　の御用命は　吉野町一萬堂　電話七八五九番
邦文　タイプライター印書應需　大連市大山通　小林又七支店

雜件

尺八　琴古流指南　二葉町一一五　名和榮次郎
一圓　トマリ、ベットの設備あり大勉强は名古屋旅館　大連市吉野町六　電六三二一
門札　瀨戶物へ彫り込み　三河町　池內　電八六七五番

實務界の一大福音　代表的の邦文機・高速式　和英兩用東洋タイプライター　最も完備せる縱橫併用機　滿蒙代理店　大連市大山通　小林又七支店　電話代表六二一六　◆注文殺到◆

通勤家政婦　一日一圓　家事一切病人附添乳兒姙婦實費にて御預り致します　安心會　會主　產婆　淺野靜子　美濃町五七番地　電話二一八六六

洋服類寶蒐　質　大連正隆銀行裏通　筑後屋質店

家傳お灸　淋病、痔丸、關節、痔疾、ローマチス、胃腸、婦人病内臓、喇叭管、卵巢炎、神經痛、脚氣、其他健康は國家興隆の基本なり　家傳ハリ灸專門療院　大連市浪速町五丁目二百一番　大連橋際前電話八九四八番

醫學士福原正義先生創製　强力治淋新藥　得利格諾賓（トリゴノビン）Torigonobin　定價三十球壹圓五拾錢　六十球參圓　發賣元　大連市信濃町四四　日本橋藥局　電話八三六二　振替大連四四九七番

引越荷造　通關運送　合資會社中川運送部　日本橋際　電三〇七三番

專門　淋尿器科　皮膚梅毒　重富醫院　入院設備　大連西通・常盤橋・西廣場中間　電話八二五七番

痔疾性病科外科　仁壽堂醫院　入院隨意　診療自朝九時至夜八時　大連市岩代町十番地　電話八五九九番

引越荷造　通關代辦　海陸運送　金州一定期二回　七町磯武市連大　部送運車動自物貨田增　電話七三〇番

性病　皮膚病　淋尿器病　生殖器障碍　梅毒淋疾　軟性下疳　井上醫院　大連市浪速町一丁目　電話五二六〇番

性病　梅毒淋病　軟性下疳　皮膚病　野中醫院　大連吉野町二五・電六四四〇一

淋病　濟生醫院　大連市三河町二　電話七八六七

料材・飾裝・章徽　花環造花　ヤらぎ　大連近江町西廣場角　電3910

藥　小寺藥房

蓄音器　針　原價販賣　箱　取替　機械　原價取替　修繕は責任を以つて安價に致します　御一報次第直ちに參上　伊勢町大竹下商店　電三九三〇

無効返金藥　登錄商標　岩里別府淋藥　（二日内服効なき時は殘藥引換全部返金す）　服用患者大好評　別府溫泉で出來た岩里家の家傳秘藥　人迷せの賣藥のみ多き中に別府市中濱　合名會社岩里天然堂大藥房　發賣のりん藥は古來家傳秘藥にして男女血ウミ・痛・コシケ・消渴フシギに止り速服するも絶對胃腸障害なき名藥である尙同藥は責任ある速効藥にして二日内服効なき時は藥引換に全部異議なく返金を實行し患者間に大なる安心と信頼を得益々好評を博せり急性慢性治らぬ人は七日のまにこれと申込み大藥新藥醫藥求す說明書實驗書治療の要……　特約店募集

男女サック　男子專用珍具　婦人專用珍具　あかね船廣瀨藥局

イマヅの四大特許品　イマヅ蠅取粉　イマヅ殺虫劑　イマヅ蚊取線香　イマヅ芳香油
▲蠅を全滅さす法　掃除する前に室を閉め切つて、室內の空中へ蠅取粉をパツパツと撒布して、十分程すれば、蠅取粉の香の爲に蠅は全部落ちて死んで居ますから掃き出せばよろしい。
▲毒瓦斯の働き　イマヅ蠅取粉の香氣は人畜には無害ですが、蠅其他の虫類には毒瓦斯同樣に働いて、虫類を全滅さすのです。だから直接虫の体にかける必要は、絶對にありません。
▲締切　昭和六年十月三十一日限
▲抽籤　正解者を大朝、大毎社員立會嚴正抽籤
▲發表　昭和六年十一月下旬新聞紙上にて發表

專賣特許　イマヅ蠅取粉　大懸賞
問題
（一）イマヅ蠅取粉を室を閉め切つて空中にマケは室內の蠅はどうなるか
（二）イマヅ蠅取粉の香氣はどんな働きをするか
◎答案の出し方　巾三寸、長サ五寸位の紙に、答案を記し愛用者の證として、イマヅ蠅取粉、イマヅ殺虫劑は其罐の封紙。イマヅ蚊取線香は中袋のイマヅの文字。イマヅ芳香油は表レッテルの今津の文字を、用紙一枚に何れにても一枚宛貼り
▲あなたの住所、氏名
▲御求めになつた店名と其住所を明瞭に御記入の上、御求めの店へ御屆け下さい、もし其店が遠方の場合は大阪市西區京町堀通二丁目今津化學研究所懸賞係へ開封にして二錢切手貼用の上御送り下さい。一人で何枚にても、かまひません。
◎賞品　壹等　金側腕時計　二十名　貳等　クローム腕時計　三十名　參等　銀製メタル　百名　四等　イマヅ蠅取粉　一千名　五等　イマヅ化粧石鹼　三千名　六等　イマヅ椿油製髮洗粉　六千名
販賣店優待の賞品別にあり

信號ラッパ　軍隊用正規改正　各種ラッパ製作　大阪市南區難波驛前　大森ラッパ製作所　電話戎二五六六番　振替大阪六五三三二番

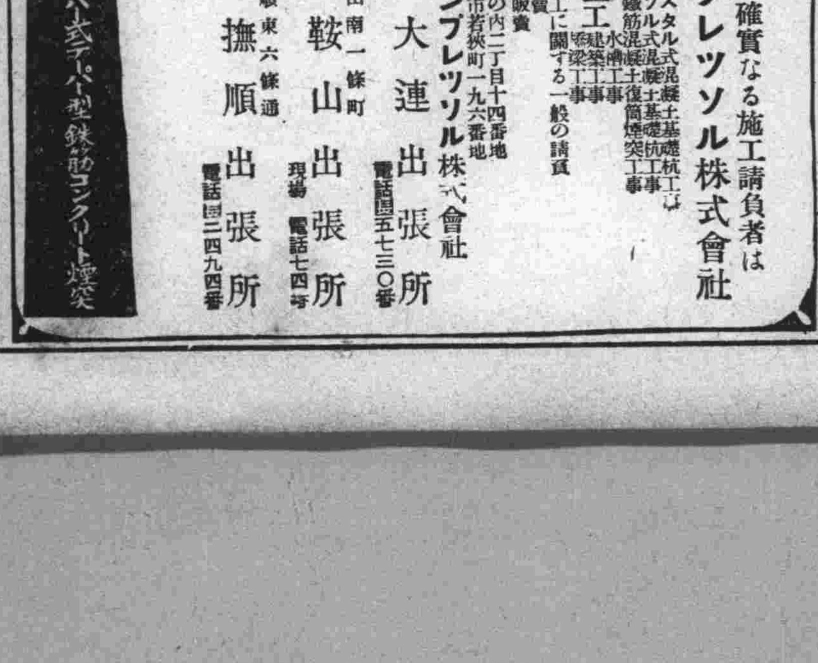

鐵筋混凝土工の確實なる施工請負者は東洋コンプレッソル株式會社
營業目錄
特許マルチペデスタル式混凝土基礎杭工事
同　コンプレッソル式混凝土基礎杭工事
同　ウエバー式鐵筋混凝土水槽工事
鐵筋混凝土工　建築土工事　橋梁工事
特許鐵筋切斷機販賣
同　其他鐵筋混凝土工に關する一般の請負
本社　東京丸の內二丁目十四番地
東洋コンプレッソル株式會社　大連市若狹町一九六番地
大連出張所　電話五七三〇番
鞍山南一條町　鞍山出張所　電話七四番
撫順東六條通　撫順出張所　電話二四九四番

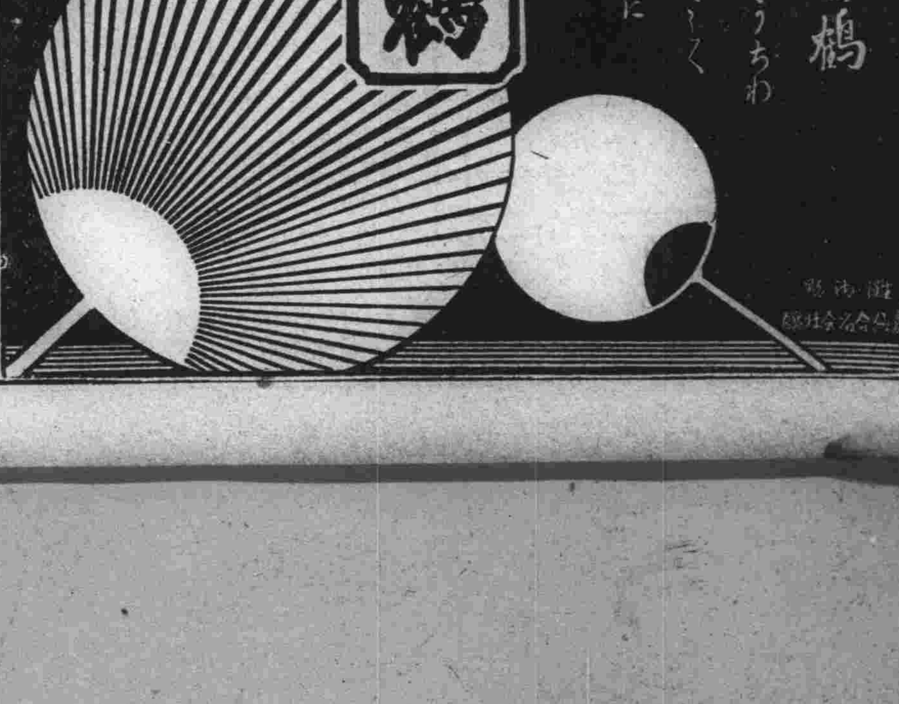

車軸油

商標 G.Y

營業品目
揮發油 石油 機械油
重油 車軸油 植物油
魚油 サラダ油 油類一切
テキサコルーフイング、ピッチ
龍印ボイラーグラハイトペイント

大連市紀伊町五十五番地
合資會社 矢野元商店
電話 ⑤八三五八番 七四一三番

高級 天津絨毯
大連 品川洋行 遼東百貨店家具部
期此、好絶
御註文今！直グ！
銀暴落

フレーク石鹸
FLAKE
For All Fine Laundering
MANCHURIA SOAP MFG. Co. LTD
毛糸、毛織物、絹物の洗濯に缺くべからざる必需品なり
マルセル石鹸同質の優良品にして使用至つて輕便効果極めて絶大なり
各地有名なる洋品店、化粧品店、毛糸店、雜貨店にあり
滿洲石鹸株式會社

お子様のために
山葉オルガンが
安くなりました
新定價三十圓より
改正値段カタログ御申込下さい特に御便利な月賦販賣も致します
大連市信濃町
株式會社 山葉洋行
電話代表四一四九番

新發賣
極上白絞油
四三詰
此度揚物、製菓用としてサラダ油姉妹品極上白絞油を格安値段で發賣致しました、品も値段も斯界の驚嘆であります 是非一度御試用願ひます
御用の節は特約店へ御引合下さいませ大口御得意様には特に勉强致します
日清製油株式會社

近代醫學の寵兒
四博士責任創製
ポケット必携
銀粒仁丹
胃腸の疾患には手離せぬ
悪疫の予防
ヴィタミンB
東洋醫學の至寶とせらる朝鮮人蔘、サフラン等を始め數種の貴重薬を配合して、完全なる薬物的複合効果を發揮せしむることが、仁丹の科學的使命である。故に病者（殊に胃腸炎症、憂鬱症、神經衰弱、頭痛常習等々）は勿論
健康者も御愛用の其の日から
胃腸の具合が非常によい、
氣分が實にスガくする、
何となく頭が輕快である、
元氣や精力が永續する、
全體として體の調子が非常に良くなることを體驗せられるであらう
殊に銷夏、惡疫豫防の料として此際は絶對に必要である!!

藥價
御試用袋 百五十粒 十錢
富士容器附 三百二十粒 二十錢
リード容器附 四百粒 三十錢
御徳用分 千粒 五十錢
御徳用瓶入 二千二百粒 壹圓

仁丹活用
食前食後の時
船車旅行の時
運動散歩の時
集會觀劇の時
訪問接客の時
氣分惡しき時
口中惡臭の時

榮光之上無
登録商標 專賣特許
極暑も何んのその 却つてアット涼しく 氣分壯快
名古屋醫科大學醫院御常用
610 HAP
六一〇ハップ
あせも ただれ 一浴で治る
◎全國に模範六一〇ハップ温泉あり
各驛に元湖 各地特約店にあり
婦人病 皮膚病 動脈硬化 胃腸病 中風症 痔疾
元發賣 ビタミン研究 名古屋市 合名會社 武藤鉦藥品部

ゼットの一滴 南京虫軍全滅

大日本高級清酒
英勳
エイクン
於各博覽會品評會名譽賞牌受領
酒は呑め呑め 元氣で勵め 同じ飲むならエイクンを
大連 辻利ビル内
電話

弊社工場製
S S
洋釘
製産→消費
株式會社 進和商會
大連市佐渡町三〇
電話八一二七番

ぢ病
診療時間（自午前九時至午後五時）
痔核、痔瘻、脱肛、切痔 其他一般肛門病一切
〔新設〕
大連市三河町四 電話五四九六番
院長 ドクトルメヂチイネ 近藤寛次郎
近藤病院

佳味 風流
上生菓子
御進物用ニ……御手土産ニ……御客席ニ……
調進
名物もなか本舗
みふと屋
電 6085 22660 番

脚氣新薬
ハイガマツ
胚芽末
1. 各型の脚氣及び乳兒脚氣の豫防と治療に
1. 小兒の發育不良及び一般榮養障碍食慾不振に
1. 懸阻前に姙産婦の常用に便秘に
1. 病中及び病後恢復期にある時に
1. ヴイタミン缺乏症に
（定價）
參拾瓦入 金五拾錢
七拾瓦入 金壹圓
百五拾瓦入 金武圓
強力ヴイタミンB
發賣元 東京 立花商會
滿洲總代理店・大連市東郷町
博壽屋薬品部
庄村喜右衛門
電話八四〇六番
振替大連四二三三番

ルベン君の力泳空し

障害頻々起つて壯擧空しく挫折す

大連管内小平島に上陸

喜美丸にて　特派記者

【第三報】艦艇は目の前だ。あすこ迄たどりつけば後は又しばらく樂だ。一同はメカホンを取つた「オイショ、ヨオーイショ」泳いでゐるルベン君より舟にゐる一同が夢中だ。炎天の下に海ツ風にさらされて一生懸命となつてルベン君に元氣づける。流れは速い……さ、誰かゞ突然また「蛇だツ…」と叫んだ。居る〳〵西への強い流れと東への小さい流れがぶツつかつた、その境に吹きよせられた海草の下を、氣味惡い姿をしてスル〳〵と泳ぎ廻つてゐる一尺五寸餘の

海蛇の 姿が消く、澄んだ水を通してはツきり見える「難艦だ……」と秋山事業部長が悲壯な叫びを上げる。それに海流も速い、一同協議の結果二時間程待つことに意見が一決する。時に午後二時、沿岸から二間程離れて、一同は艦艇の宮崎巡査の出迎へ船を中心に潮を待つた。待ち遠い二時間……「もうい丶でせう」と云ふ喜美丸船長の聲を一同はどんなに嬉しく聞いたことか……四時十三分順潮だ、艦艇を一泳ぎに横切り潮に乗つて眞つすぐに大江頭へ…グン〳〵延びるスピード。時々姿を見せる海蛇もモウ大した事はない、蛇蔵だ……大江頭沖へ着いたのが午後四時。さあこの岬が又一苦勞だが、潮はいいのだ、先程のことはあるまい「ヨーイショ、オーイショ」一同は又聲を掛ける

サツと 乗り込んだ、大江頭岬、大變な海月だ、紅色をした長い尾を曳いた大海月の群だ。沖に出ることは出來ない流が逆ださうだ、海月との力泳が約一時間「大丈夫々々」と云ひ乍らルベン君はどん〳〵泳ぐ。がいかにも苦しさうだ、海月との力泳が約一時間「少し苦い樣ですな」と玉井醫員がいふ、脈搏は調子なれども、少し數七十、緊張普通、心音少しく低調。これがこの時のルベン君の狀態だ。すこし休養してゐる處へ黄泥川の池部巡査の小舟が來る「少し天候が險惡です。それに夕方から小平島沿線を襲ふ太刀魚の群は非常に恐ろしいから注意をして……」その言葉、海蛇に

大海月に、 今度はアノ鋸のような鋭い齒を持つ太刀魚、それに天候までが妨げる、が……何に……再び小平島へと方向をさつた、海温は大分降るルベン君は苦しさうだ。それでも折柄の順潮に幸されて三時間餘の努力が續けられ喜美丸のライトに航路を守られ小平島沖に出ることが出來た、なる程釣魚角には二十隻からの太刀釣舟が出てゐる「太刀魚の群が近い危險だ、早く沿岸へ、早く〳〵」と船長が叫ぶ。暗の中から苦るしさうなルベン君の息が聞きされる。「上げた方がい丶でせう。私は醫師としてこれ以上泳がすに忍びません」と玉井氏が云ふ。ルベン君はなほも海中で首を振る、頑張る、しかし最早このま丶續けさすわけにはゆかない。そこで幾度か押問答の末、殘念乍ら醫師の勸告に從はざるを得なくなつた。かくてせつかくの

壯途も 遂に中途にして放棄の止むなきに至つたが、時に午後九時——しかも殘る處わづかに七哩際、眞に殘念である、かくて喜美丸のヘツドライトは小平島の西口の滿日キヤンプ村に近い海水浴場へと向けられた、上陸だ。遊泳時間實に十五時間半、今迄の努力は遂に報いられなかつた。第一の難關夾翔嘴を異常な努力で乘り切つたルベン君も、第三の難關小平島において遂に初志を放棄して上陸したのである、このま丶順調に進めば目的地星ケ浦迄僅に三時間餘の努力で完泳されるわけだつたのだ「私殘念です、皆さんすみませんでした」上陸すると同時にルベン君の唇から漏れた言葉は悲壯そのものであつた。本社としてもこの壯擧が中途にして挫折したことは非常に殘念ではあるがこれに拂はれた

努力は 決して無駄なものではなく、この航路が如何に難路であるかを知り得ると同時に斯界にとつて非常に貴重な記錄となることを信ずる。

あれ以上は泳がせられなかつた

附添の玉井醫員語る

旅大連泳壯擧のため、劇務を割いてルベン君の看護に附添つた大連醫院玉井内科醫員は、壯途の挫折に眞に慨然としながら語る

奔流のやうに激しい潮勢と、身邊を襲ふ海蜇太刀魚と、それに急調子に變化する水溫とに

頑强に 鬪つてルベン君はよく泳ぎました、折角の壯途がもう一と努力といふところで惜しくも挫折したとは、返す〴〵も遺憾ですけれども、生命の診斷を託されてゐる醫師の立場から見て、これ以上無理に泳がせることは出來ませんでした、小平島沖でルベン君の脈を執つてみると、トテも激しく、心臟の危險が刻々に迫つてゐることが知れ、足部は既に皮下に鬱血して、ひどくむくみ上つてゐました、これは激しい潮流と死鬪して強く足部を踏ン張つたために

無理が 起きてゐたのですルベン君は極力泳ぎ拔くと主張しましたが、心臟の動悸が弱つてゐるのが判然してゐるし、水溫は下る一方なので、醫師としての私の立場上、どうしてもこれ以上泳がせるわけには行きませんでした

ガス管の破損漏洩で就寢中の夫婦窒死

死後十四時間を經過して發見

初音町での珍事

十五日午後五時卅分ごろ市内初音町二十七番地滿鐵々道部營業課勤務員山本澄江氏（三八）は隣家なる初音町二十八番地新潟縣長岡市生れ無職今井喜代次（五九）方から異樣な臭氣が洩れてゐるのに氣付き、怪しみながら庭先に廻つて見ると、軒先の鳥籠の中に日頃今井氏が寵愛飼育してゐるカナリヤが轉々と苦悶してゐるので、益々審り、横手戸口を開いて屋内に歩み入らんとするや、瓦斯の臭氣が一時に洩れ始めたのに吃驚し、排氣の上部屋に入つて見ると東南に面した二間續き八疊の間に、今井氏及び妻女ソノ（四九）さんは、何れも頭部を窓際にして、蒲團を敷き仰臥したま丶絕息してゐるのを發見、急を初音町派出所平山巡査に告げ、報告によつて池内檢察官、星刑事課長、田口同係長、大連署千葉司法以下刑事鑑識係員等急行、現場を臨檢した、香取警察醫檢證の結果今井夫妻はガス中毒により十五日午前四時三十分ごろ死亡し、死後約十四時間を經過してゐると推定された

地辷りで瓦斯管折損

ガス漏洩原因

今井夫婦の死因は香取醫師の死體檢案の結果、ガス中毒によることが判明したが、刑事係鑑識係の鑑定によれば十四日夜、事もなく安らかに就寢した夫婦は、瓦斯の漏洩を知らず、熟睡中玄關東北隅の壁からコンクリートの玄關床を貫き地下を通じて臺所へ出てゐる瓦斯管が、コンクリートの玄關床下尺餘のところで、管の

繼目が 折れ、その折れ口から瓦斯が砂礫を敷つめた床を拔けて、床の間から疊の間隙をふて洩れ、室内一杯に充滿した結果、不測のガス中毒死を遂げたものと推定されるに至つた、瓦斯管の繼目が破壞された直接原因は、同家の建物は最近新らしく建てられた文化住宅で地盤が脆弱のため前日來の雨で、土臺が緩み、地辷りを生じた結果、地下引込の瓦斯管が折れ

瓦斯の 漏洩を來したものであるが、瓦斯引込工事についても、地盤關係を考慮しなかつた點について遺憾な施設であつたのではないかと謂はれてゐるが、瓦斯管の破損による自然死は滿洲において最初の椿事である

家を買つて最近這入った許り

不慮の死を遂げた今井喜代次氏は永年滿鐵に勤め、約八年前鐵嶺保線區開原出張所土木主任の職を最後に滿鐵を去り、營口水道電氣株式會社水道主任に就任、昨年十月辭職して來連、聖德街二丁目に夫婦暮しの借家住ひをしてゐたが、退職手當を以て約一ケ月前初音町の新築家屋を購つて移り住んだばかりで、後繼者もなく大連には知人も少く、事件發生して夫婦共死亡したので近隣の人々が集り、しめやかな通夜をしてゐるが、郷里長岡市の令弟今井省三郎氏に對して急電を發した

土地柄工事も入念だつた

瓦斯側の話

右について瓦斯會社志村支配人は語る

今井氏方の引込工事は本年六月中旬にしたもので普通家屋であれば地下管は三尺程度のものであるが同所は特に埋立地であるため工事も入念にし深く掘り下げ四尺以上に地下管を下げたのですが、土地が軟かい上に近來の豪雨のため地隙を生じそれに押されてガス管に無理が出來て折損したもので、ガス管も新品を使用しての事であり、ガス會社としても天變によるもので全く不可抗力と見るより他ありません

逃亡十三年目に殺人犯人捕はる

上海電車の監督になつた

不逞鮮人興士團の巨魁朴

【上海十四日發】大正八年の朝鮮獨立萬歲騷動當時軍資金を作るため朝鮮各地の富豪を殺害し平壤法院で懲役十五年の缺席判決を受けた朝鮮獨立黨員平安北道生れ朴𡌛明（三五）は爾來逃亡中の處十四日午後一時上海總領事館警察の手で犯行後十三年目で逮捕されたが朴は逃亡中支那人に成り濟まし上海電車會社の監督を勤めてゐたもので上海に在る獨立黨の一派で興士團を牛耳つてゐたもので不日平壤に護送される事となつた

日本租界遂に全滅

夜に入り强奪暴徒等の憂ひあり

一層危險を增す

【漢口十五日發】堤防決潰せるため濁流租界内に奔入し今や總領事館、同仁病院、小學校、海軍倶樂部等何れも浸水し機能を失ひ四面より濁流日本租界内に奔入し十五日午前二時半には邦人住宅の家具、疊など何れも押流され皆階上に避難を避けた、今や租界内の交通は船に依る外なく糧食買入にも買ふ家なく、食糧を求めるにも交通の舟に限りあり、なほ不穩なる發行不能となつた、三菱倉庫は濁流のため倒壞し租界内の日支商店全滅のため蠟燭ランプを求める者多く、なほ民團では婦人、子供等を漸次上海に避難させる方針である、避難等みな小舟を使用してゐる、昨夜來の混亂にも拘らず邦人に死傷者なし

8A—0

實業團悠々帝大を屠る

きのふの第一回戰

東京帝大對大連實業團の第一回野球戰は十五日午後四時五十分から中央公園實業球場で帝大の先攻にて開始されたが八A對〇の大差で實業團の大勝となつた、閉戰同六時卅五分、球審二神、壘審南條の兩氏

	一	二	三	四	五	六	七	八	九	計
【帝】得點	0	0	0	0	0	0	0	0	0	0
【實】得點	0	2	0	0	0	0	2	4	A	8A

經過

△第一回　帝大小宮右飛、中村四球に出で細井三飛後淺原左前單打、廣岡四球につゞいて二死滿壘となつたが竹内二匍▲實業中川遊匍安藤二匍津田の遊直を野手一度落したが一壘に投じてアウト

△第二回　帝大大塚遊撃右をゴロで拔いたが高橋の一側バント強すぎて大塚を二壘に封殺、田中三遊間をゴロで拔き高橋二進したが小宮の左飛は中川後走して好捕し中村二飛▲實業 **高橋初球を右中間に二壘打** 宮武の遊匍内野單打となつたが高橋自重して進壘せず、中島バントで送つて走者三二進、山田守りの **淺い三遊間をゴロで拔いて高橋、宮武生還** 木下右飛、武井二飛

△第三、四回共兩軍凡退

△第五回　帝大凡退▲實業山田四球に出たが木下の遊匍で封殺され武井も遊匍して木下と併殺

△第六回　帝大二死後廣岡右前テキサスして二盜成つたが竹内二匍▲實業三者凡退

△第七回　帝大大塚の遊匍は宮武ワンバウンドで一壘に投じたため大塚を生かしたが高橋のバントは投飛となつて大塚と併殺され田中遊飛▲實業高橋中飛宮武二壘左に直球單打し投手一壘に牽制惡投して一躍三進、中島四球で二盜成り **一死走者二壘に據る** 山田遊匍後 **木下一—〇後のストレートを中前に單打して宮武中島生還** 武井左飛

△第八回　帝大一番からの好打順であつたが小宮遊匍中村二飛細井中飛で走者を出さず▲實業中川四球で二盜、安藤左翼線に單打して中川二壘から生還、津田左翼線に二壘打して安藤を還し球のホームに送られる間に津田三盜、高橋も三遊間に單打して津田生還、この時帝大高橋退き笠間プレートに立つ、宮武の遊匍と中島の二匍に高橋三進し山田の左前單打に高橋生還、山田二盜に死んだが **實業この回四點を入れて勝敗決す**

△第九回　帝大最後の攻擊も淺原一飛廣岡三匍で二死となり竹内二遊間單打に出たが二盜に倒れて空し

戰評

戰前の興味は果して帝大が木下のスピードボールをどの程度にまで打ちこなすかといふ點であつた、そして流石に帝大は木下が大膽に投げ込んでくる直球を最初は良く打ち二回に先づ好機を逸へたが、その機を逸してからは全く木下に翻弄されてしまつた、これは然し帝大の凡打を責める前に木下の好投を認めねばならぬ、即ち二回先づ二本の安打を浴ぜられた木下は同裏の味方の二點に氣を好くしそれ以後は巧にカーブを交ぜて帝大の彈り出した調子を挫き、而もこの日は特にアウトコーナー高目のストライクが良く入つて完全に帝大を押へてしまつた▲然し何れにしても三回以後は二個の安打を散發したに止まり殊に一、二、三番がこの當りでは帝大の勝味は全然無かつたと言へよう▲一方實業は二回高橋の二壘打に端を發して二點を收め、七・八回に猛打を浴ぜて大勝したがこの日帝大の打擊の散發に反し實業團八本の安打全部が直接得點に關係したものであつたことがけふの得點をより大きくしたもので、假令それに多少の偶然があり高橋の投球が可なり無雜作であつたとはいへこの底力ある實業の打擊はまた賞されて好い▲實業團攻擊の殊勳者として は先づ第二回最初に二壘打して出た高橋をあげる可く、帝大軍では細井君の好守が光つてゐた

	帝大	打數	得點	安打	犠打	盗壘	三振	四死	過失
4	小宮	4	0	0	0	0	0	0	0
3	中村	3	0	0	0	0	0	1	0
6	細井	4	0	0	0	0	0	0	0
8	淺原	4	0	1	0	0	0	0	0
2	廣岡	3	0	1	0	1	0	1	0
9	竹内	4	0	1	0	0	1	0	0
5	大塚	3	0	1	0	0	0	0	0
1	高橋	3	0	0	0	0	1	0	1
1	笠間	×	×	1	×	×	×	×	×
7	田中	3	0	×	0	0	0	0	0
	計	31	0	5	0	1	2	2	1

	實業	打數	得點	安打	犠打	盗壘	三振	四死	過失
7	中川	3	1	0	0	1	0	1	0
4	安藤	4	1	1	0	0	1	0	0
5	津田	4	1	1	0	1	0	0	0
9	高橋	4	2	2	0	0	0	0	0
6	宮武	4	2	2	0	0	0	0	1
8	中島	2	1	0	1	1	0	1	0
3	山田	3	0	1	0	0	0	1	0
1	木下	3	0	1	0	0	0	0	0
2	武井	3	0	0	0	0	0	0	0
	計	30	8	8	1	3	1	3	1

▲二壘打　津田、高橋▲併殺　細井—小宮—中村、木下—山田
▲試合時間　一時間四十五分

帝大對實業團第二回戰

けふ午後四時半、實業球場にて

會券　白券五十錢、赤券二十錢

3—0 嘉義勝つ

對神商工戰に

【大阪十五日發】中等學校野球嘉義農林對神奈川商工は嘉義先攻にて三時七分開始三對零にて嘉義勝ち五時十一分閉戰、バツテリー（嘉義）吳明捷、東（神奈川）松尾、花井

回數	一	二	三	四	五	六	七	八	九	計
嘉義	0	0	0	0	0	0	2	1	0	3
神奈川	0	0	0	0	0	0	0	0	0	0

大連軟式野球

第五日目成績

本社後援大連軟式野球大會第五日目（十五日）の成績左の如し

▲遞信局金五—六大廣場倶樂部
▲三井物産八—十二藥業青年會
▲GU倶樂部一—四ACO倶樂部
▲商事部〇—五淡路倶樂部
▲滿電總務課〇—二消費組合B

なほ十六日日曜日の組合せは左の如く決定したが各出場チームとも開始時間は嚴守されたい

▲於伏見臺小學校　自午前九時常盤青訓對滿鐵音樂部、自午前十一時SMU倶樂部對鐵道經理、自午後一時鐵經OB對瓦斯會社、自午後三時滿電バス對旋友倶樂部
▲於工專運動場　自午前九時福昌華工對豐年製油、自午前十一時大倉倶樂部對福重商店、自午後一時檢車區對CU倶樂部
▲於商業運動場　自午前九時D倶樂部對滿洲日報、自午前十一時遞友倶樂部對電友倶樂部
▲於二中運動場　自午前九時大連驛對用度課
▲於一中運動場　自午前九時吾妻チーム對列車區、自午前十一時明星驛對霞倶樂部自午後一時滿電營業對淡路倶樂部、自午後三時海務局對大廣場倶樂部
▲於滿倶球場　自午前九時綠友會對埠頭倉庫、自午前十一時消費組合A對ミカニ倶樂部、自午後一時石炭商組合對鮮銀

ペトロパウロスクへ向ふ

【落石十五日發】リンドバーグ機はグリニツチ時間十五日午後九時（日本時間十六日午前六時）カラギンスキーを出發ペトロパウロスクへ向ふこと丶なつた

拐帶局長逮捕

【福島特電十五日發】行金數萬圓を拐帶逃亡中だつた元龍井村中國郵便局長富屋正男は十三日横濱市内で警視廳の手に逮捕された

滿鐵の水馬演習

滿鐵馬術部では十六日午前九時より天の川下に水馬演習を行ふが、當日は馬術部員十八名騎馬にて大江町馬場を出發、天の川に到り滿潮を待つて戸高教師指導の下に壯快なる水馬調練をなすものである、午後三時終了歸着の筈

佛艦軍樂隊

星ケ浦ヤマトホテルでは、十六日午後七時より九時まで目下碇泊中の佛國軍艦ワルデツクルーソー號の乘組員軍樂隊の演奏會を催すこと丶なつたが一般の來聽を歡迎すると同ホテルでは永年東京大森ホテルに勤務して居つた伊藤芳藏氏を專屬料理長として招聘し料理方面についても面目を一新すること丶なつた

刀劍研究會

大連刀劍同好會では十六日午後一時から大山通遼東ホテル樓上において第十回刀劍研究會を開催するが、因に同會より萬寶山事件の際長春領事館警察署中川義治警部に贈つた銘刀は、關東長官を經て受領、家寶として秘藏する旨中川警部から禮狀を添へて通知があつたと

東拓庭球戰

恒例の東拓大連支店對奉天支店の第十二回硬球試合は十六日市内松山臺コートにて擧行すると

馬車顚覆し一名卽死

他の四名重傷

きのふ旅順で

十五日午後一時四十分ごろ大連沙河口黄金町裂鐵業今川紀治（二八）同憲治（二七）上野寅松（五〇）田中たろ（三〇）の四名が乘合馬車五六號——

店員諸君

キング九月號一萬圓店員心得十五ケ條」は特に店員諸君の爲に載せたものです、主人に愛されたい方成功を臨む方はぜひ早く御讀！

者井天井（三七）——に乘車白玉山より驛前道路を下る際顚覆し憲治は腰骨骨折を起し卽死、他の四名はそれ〴〵重傷を負つたので直に關東廳醫院に收容した

日曜日の催し

▲滿鐵水泳部の十哩並びに五哩の遠泳　午前八時黑石礁水泳場出發
▲州内外對抗軟式庭球試合　午前九時より北公園滿鐵テニスコートで
▲全滿中等學校水上大會　午後一時より大連運動場プールで

リンデー機

落石局に通信

【落石十五日發】リンデイ機は十五日午後零時四十分より始めて落石と直接無電連絡を採つたリンデイ機は目下東經百七十二、北緯六十二度の地點を飛行中であると

カラギンスキーに着水

【東京十五日發】遞信省着電リンデイ機は午後三時五十分カラギンスキーに着水した

安樂椅子

氣骨稜々、古武士然たる風格で奇行逸話の多い滿鐵の杉本秘書役

……◇……

先日内田總裁のお伴をして、赴任の途中門司に寄港した際、門司の官民有志が新正、副總裁を主賓として歡迎宴を催すので秘書役も陪賓としてこれに列することゝなつたが、さあ、その服裝が問題

……◇……

元秘書役で下關の案内所主任をしてゐた藤井十四三氏や八木秘書役は、陪賓もまた主賓同樣にモーニングの禮服で出席しなければならぬと主張し、杉本氏は「いや禮服は主賓だけで我々は略服でも構はぬ」との意見

……◇……

結局、杉本氏の略服論は最後まで頑强に主張され、八木氏その他の人達が禮服で列席したのに氏だけは一人略服であつたとは從來の御殿女中型を破つた秘書役らしい話ではある

セメンヌは セメン円

SANTONINUM　サントニン　蛔蟲驅除　強力原藥　日本薬局方

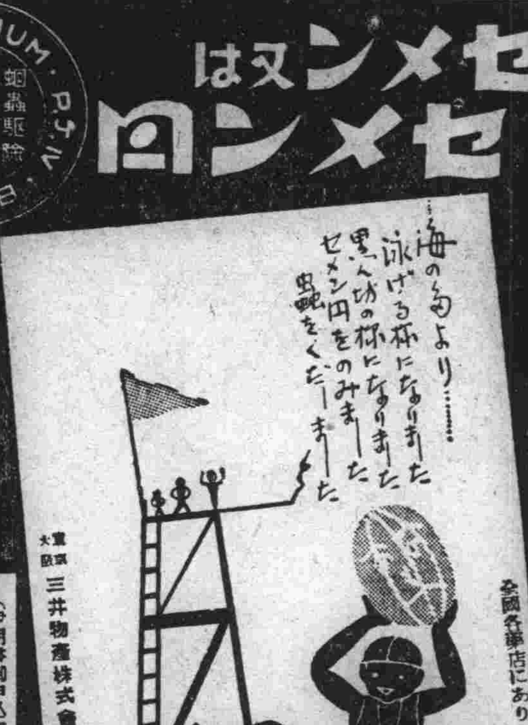

全國各藥店にあり

（說明書御申込次第進呈）

東京 大阪　三井物産株式會社藥品掛

8月の吉よみ

清酒澤亀

新荷着

紀州名物　梅干　京都名産　田舎煮　本場特製　松の時雨　燒海苔　味付海苔

黒とろ昆布　玉子素麵　豆太郎豆　茶漬の華　玄米入番茶　味の燐製

東京風菓子謹製

日本各地名産・珍物・世界各國酒類・食料品

宅の店　大連大山通　澤亀　電話代表 五一九九

北京料理　登瀛閣　電話 七一八一番

芝居チネマ　プレイガイド　電話一つで　電六五五〇番　無料配達

尋犬　セパード　六ケ月　毛黒茶　に縦縞二三本あり　聖德街五ノ三二　柳田（電九一〇四四）

内科　産科　婦人科　佐志醫院　大連敷島町四二番　電話六五〇二番

奈良漬粕大安賣り　内地銘酒粕　一貫匁 六十錢　同　十貫匁 五圓五十錢　内地粕取燒酎　一升 七十錢　内地味淋　一升 一圓十錢

敷島町　電話三四七七番

三河屋三河屋三河屋三河屋

内科專門　櫻井内科醫院　大連市愛宕町（天金前）電話七〇〇〇

愛物荷着廉價

新柄ケンチユウ　ドンス、羽二重　紋ちりめん、麻雀　婦人子供服生地　其他支那呉服類　豐富

徳泰公呉服店　大連浪速町七九　電話七三九九番　支店　徳泰公棧　浪速町十二番地

夏家河子●夏祭り

十六日（日曜）ひる よる

金刀比羅宮祭典　當日午前十時より執行いたします

神輿渡御●子供連中御輿

餘興　ボートレース　西瓜取り　藝妓手踊　映畫　露國美人ダンス　打揚花火

お馴染の おけさ

夏家河子氏子連中

列車のお知らせ

ゆき　かへり

從來の日曜日六往復の臨時列車に更に大連驛發十七時五十五分（沙河口十八時一分）の臨時を増加運轉致します

夏家河子發二十時の臨時を二十時二十五分に繰下げ二十時五十分（大連着二十一時二十二分）といたします

尿の病

腎臟病　膀胱カタル　尿道炎　淋疾　淋病

この難病で他薬効なく御苦惱の方を救濟のため新書名「病理療法書」美本を無代進呈致します　御申込の方に回春事門

紀州和歌山城南側（三年坂）自療堂

新荷着

洋煙草　洋酒

ヴアージニア　クラーレンス　一〇本罐入　〇・二五
ターキシユ　ハニー　二〇本入　〇・三〇
刻煙草　デイルスベスト　二オンス　二・五〇
バーチネツト　キユラソ　シーブル壺入　四オンス　一・八五
同　クリーム　ド・メンテ　八オンス　一・七〇
同　ラム・ネグリタ　一本　一六オンス

トキワ橋　洋酒、煙草、菓子の店　デワーハウス　電八三〇四番

十六日　午後五時開演

五月信子一行　特別出演

常盤橋畔假設場

曙の鐘（19）

倉田潮　淺枝次朗畫

闇の抱擁（四）

薄暮が迫つて來た。

大山の廣い庭園には、日ぐらしの聲が彼方此方に聞え出した。しかし暗くなるにつれてその聲は次第にうすくなつて、同時に窓さ云ふ窓が薄紅く染まつた。灯がついたのだ。

壯三が何かひそ〳〵さ妹のあけみさ話し合ひながら廊下を傳つて來た。あけみの顏にはまだ憎惡の色が殘つてゐる。彼女は手をふり兄の肩を叩き、しきりに兄をそゝのかすやうなジエスチユアをした。その度に壯三は罪惡を犯す前の人間に獨特な妙にゆがんだやうな笑ひ方をする――影法師が紅く灯に染まつた障子に薄く映つて見えた。

たえ子のゐる部屋を前にして、二人は立ち止まつた。あけみはもう一度兄をそゝのかすやうに手を振つた。壯三はうなづいてあけみさ別れた。

彼はたえ子のゐる部屋に這入つて行つた。可成り自信にみちた大またな足どりだつた。

あけみは遠い廊下から兄の這入つて行つた部屋を見つめてゐた。

壯三がたえ子を慰めてゐるのか、暫くひそ〳〵した話し聲しか聞えなかつた。たえ子はつひに己れの過失に恥じて、壯三に手を與へたのだらうか。血のやうなカーテンが秘密をかくしてゐる。

あけみは嬉しげに眉をすぼめてが、氣味惡くにやりさ笑つた。

暫くして忍び泣くやうな女の聲が紅の部屋から漏れて來た。そして、それが地虫の鳴き聲のやうに低くあはれに續いてゐる。

庭には螢が飛んでゐた。屋敷のうしろの高い洋館にもその時初めて灯がさもつた。庭から鶴の聲が泉の響きに交つて聞え出した。子供や女中は郊外へ遊びにやつてあるので、屋敷の中は靜かだつた。たゞ洋館の方からお要、お冬の二人の姿がきならす三味の音が聞え出した。急に驟足のやうにしやぎり續けるさ思ふさ、今度はゆつくり間をおいてのろくなつて行くが、直またそれが忙しく拍子をさり出すのだつた。同時に變にかん高い戀聲がその間さ間を切つて行く。

壯三があけみの部屋からたえ子の手を引いて出た。たえ子はハンカチを顏にあて、身體をかゞめて泣きながら、默つて壯三に手を引かれて行く。

あけみは二人が自分の方に近づいて來るのを見て、逃げるやうに背後の部屋にかくれた。

二人は廊下を傳つて、段をのぼり初めた。二つ折れの廣い、手すりのついた階段だつた。のぼり切るさまた二階の廊下を眞つ直に奧に歩いて、そのつきあたりから三階にのぼつて行つた。

三階にはたゞ三つしか部屋がなかつた。何の部屋にも人がゐない。いや、今夜は家中に人が殆どゐないのだ。あけみさ此の二人をのぞいては、玄關わきの書生部屋に用心棒の柔道家が家扶さ將棋をさしてゐるだけだつた。

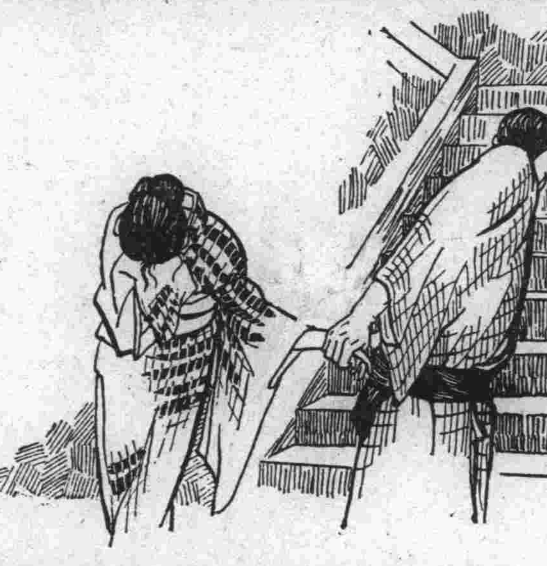

三階の眞ん中の部屋をあけて二人は中に這入つた。間もなくまたえ子の鋭いすゝり泣きの聲が壯三の怒つたやうな聲に交つて聞え出した。壯三の聲はますく荒くなり、それにさもなつて、たえ子の聲はいよく悲しげになつた。

突然障子に相爭ふ男女の姿がうつつた。

氣狂のやうに荒れ狂ふ壯三さ、己れを守らうさしてもがくたえ子さ、二人の姿が重なつて、パタリさ壁に倒れた。爭ひは壁の下でもなほ續いてゐるらしい。猛獸のやうな男の息づかひ、泣きながら身をもがく女の足音。つひに彼女は壯三のものになつて了ふのか。

間もなくその部屋の電氣がパッさ消えた。

あけみは庭に出て、遠くからその部屋を盗み見てゐたが、電氣が消えるさ矢が的にあたつた時のやうな嬉しげな笑ひをもらした。

けふの放送

大連 JQAK 八月十六日

▲午後三時五十分野球連絡放送（實業對帝大第二回戰）▲ニユース▲午後七時三十分▲連續講談（眞景累ケ淵）第一席櫻川歡助▲映畫物語（一心太助）解說櫻井滿伴奏大日活管絃部員▲俗謠數種唄、三味線增井八重野▲箏曲（秋の□）箏福森勾當、尺八小笠原米山▲中國劇（販馬計）連京俱樂部々員▲ラヂオ體操▲料理獻立▲天氣豫報

東京 JOAK 十六日午後六時三十分

▲映畫物語（洛陽餓ゆ）樋口旭琅、伴奏指揮福田宗吉▲盆踊八幡音頭（名古屋より）林かずゑ、北川たまゑ、囃子連中、秋田音頭（仙臺より）秋田縣小林ゆきの其他、仙臺音頭の劇場（俚謠を追ふて）長唄坂田仙十郎、三味線杵屋勝之進、鳴物望月太意之助、小唄田中龍子、盆踊豐年踊宮城縣青木桃園其他▲船宿の將（大竹竹魚）客（坂元猿冠者）藝者（小日向喜代子）船頭（長谷川壽）解說（田村西男）狂言（竹之彥三）▲義太夫竹本素女

エロ・グロ滿點 乳房騷動

◇曾て東京新堀河岸に豐滿な乳房が二つ、ガラス罎に詰込まれてアルコール漬けになつたのが流れついたさいふ怪事件があつた

◇するさそれから間もなくまた或る素晴しい美人人形を仔細に點檢するさ、人形の乳房は、眞物の人間の乳房をつけたものであるこさが發見された

◇乳房を中心さして矢繼早やに起つたこの怪事件に對し、警察でも面喰つたこさは云ふまでもないが裏面に餘程變態的殘忍性の犯人が潛んでゐるこさは容易に想像出來る

◇講談俱樂部九月號の探偵實話「戀慕地獄」さ題する讀物は、この乳房にからる怪事件を事細かに物語り、正にエロ・グロ滿點、近頃珍らしい大讀物である

肺病は必ず治る

全快者續出の 有田治肺劑

有田治肺劑は複合學說に基き全世界の醫藥學界が推奨する原則的結核治療劑の最高級藥に、榮養食である日本人に適した呈溴醫藥の粹を加へて製劑したる肺病肋膜炎最高の權威藥である。

その主義は時價
一キログラム（二百六十七匁弱）二十五百円（皇漢高貴藥）
一キログラム一千円（皇漢高貴藥）
一キログラム八百円（西洋化學藥）
一キログラム百廿円（西洋化學藥）
一キログラム百円（南洋化學藥）
一キログラム八十円（西洋化學藥）
貴藥を配劑せるがかに本劑を服藥すれば速かに呼吸苦しさを和らげ、咳を鎭め、熱を去り、食慾を進め、盜汗を防ぎ、腦を靜めて安眠せしめ、目に見えて輕快に向はしむ、論より證據全快者續出!!

定價 八日分五円（輕症用）八日分十円（重症用）八日分十五円（最重症用）

滿洲專賣所 大連市越後町 有田ドラッグ專賣所 電話三九一一

有田ドラッグ

紳士向き好職業

電氣治療士養成

男女年齡及び學力を問はず短期卒業

今日小資本にて職業的に成功せんとせば醫師に次ぐ高等職業として人を助け人に尊まるゝ電氣治療士になるに限る。

當所は多年の經驗により實地又は通信教授にて男女の學力程度を問はず電氣治療士を養成す。卒業者には全國無試驗開業の資格を與ふ。詳細ハガキで申込次第規則書無代送呈す。

東京牛込區通寺町廿二 電話牛込四二〇四番 東京電氣療法研究所

東京 尾澤 全治水

たむし、水むし、いんきん、ひつ、ひぜん、しらくも、はたけ、くさ、其の他一切皮膚病の良藥

全國到る處の藥店に販賣 定價 廿錢 卅錢 五十錢 一圓 二圓

東京神田區九段下大通り 合名會社 本舖 尾澤商店 振替東京一六一三

からだがこゑてふとる藥

身體やせて種々の療養も効なく御困りの方はハガキで申込あれば胃腸を健全にし害なく身體肥滿さなる妙藥の說明書を呈す

東京市麻布區三河臺町一四 小川藥院

金肥節約 反十九俵取米作法 無代進呈

豐沃素（一名肥料原素）を使ひ金肥を節約し反十九俵の驚異的大增收を擧げた事實の發表である今回豐沃素宣傳の爲めハガキで送呈します。

東京小石川大塚仲町 日本土地改良研究所宛御申込あり次第豐沃素に對する詳細說明書と共に

ペン字上達法 無代

ハガキで申込次第必ず上手に書ける秘法進呈

見本無代 申込あれ

東京牛込早稻田高等學院前 東洋ペン習字研究會

農林省推奨

樂しみながら莫大の利益がある とちゅう鳥飼育 會員募集

會費不要 會員に限り種鳥種卵貸付の特典有

草か主飼料故飼料も不要、女子供でも出來二貫匁以上になり飼へる、副業に最適、利益がある需要は無限で全部當組合にて高價買取る故販路に心配ない說明書進呈す

東京市外大崎町桐ケ谷原五五 旭農園家禽部

保健と強壯劑

富谷の肝油球

富谷の肝油球は肝油その物の有効成分を十二分に濃縮し、不純物を搾取してある故普通の肝油よりは少量の服用で効力顯著と斷界に定評あり

類似品あり 富谷の肝油球とお御指名

ヴイタミンの多量を含有し左の特効有り 身體弱き人、かぜ引き易き、夜盲、肋膜肺病、冷え性の婦人、貧血症、小兒發育促進、油氣のなき人

定價 百粒 四十錢 三百粒 一圓七十錢 五百粒 二圓三十錢

東京赤坂新町三ノ卅三 發賣元 株式會社 富谷製藥所

鼻が高くなる 隆鼻器無料貸與

鼻は人生の花で最も大切な物である。幸さ不幸の分れ道は眞にこの鼻の恰好一つである。青年男女の內で▲猪鼻▲だんご鼻▲わし鼻▲裏天鼻▲其他鼻の格好の惡しき人○本法は舊式の注射隆鼻術でなく自宅で秘密に人の知らぬ間に鼻の形ちのよくする新案特許の整鼻器を希望者に無料貸與すハガキで申し込めば療法見本を進呈す

東京市牛込區通寺町廿二番地 東京醫療器械製作所

有望なる事業!!

專賣特許 新型高級製袋機

百圓より千三百圓迄の機械で毎月百圓より數百圓以上儲かる紙袋製造販賣

◎營業品目 新型高級製袋機 普及型製袋機（動力用）（同）（足踏式） 郵便紙袋機 斷截機類一式 何時にても實地を御覽下され乞ふ弊社に就いて御研究を

貯金局 印刷局 納入　型錄 切手十錢

東京製袋機株式會社 東京市外田端二一九〇（市電動坂下車） 電話小石川三九五五番

中島の 征露丸

◇常識ある貴下のお胸のバロメーターに

◇かけて他藥と比較研究して見て下さい糧秣を初め被服什器何一つとして恐らく軍需品程嚴選されるものはありません軍隊では總て形式を避けて內容を尊びます軍隊でて藥餌にしましても一旦軍隊で使用さるものならば安心してお用ひになつてれたものです中島の征露丸は日露戰役當時必須の分て軍隊秘藥として左劑せられ、あまた十分の勇士の生靈を保護して來た事により貴重な民間藥となつて以來も內容は軍需品つて當時のまゝでありますから益々信用を高めてまいりました、

適應症 急性慢性胃腸加答兒、下痢、腹痛、疝氣、肺結核、肋膜炎、氣管支加答兒、嘔吐、胃弱、健胃、強壯、傷、水傷、齒齲痛等に効あり

定價 八十粒入金壹圓、百八十粒入金貳圓、二百八十粒入金參圓、五百五十粒入金五圓、千二百粒入金拾圓

本舖 中島佐一藥房 大阪市天王寺區下寺町四丁目 電話戎四二三五番 振替大阪二七四三七番

金網

凡ての目的に使用する如何なる網でも御希望通りのものが出來ます

金網さ針金細工品を專門に製造して永き經驗を有する弊店が滿洲唯一の店で有ります何卒多少に不拘御用命下さいます樣御願します

金網製造販賣 大連市近江町 西村商會 電話七六四八番

泥湯治 開始

神經系諸病ニ卓効アリ

湯崗子溫泉 汽車賃割引

ピアノ オルガン レコード チクオンキ

各種有名品特約販賣

ナニワ樂器店

大連市大山通交番隣 電話二二六八二番 振替大連二六四八番

無効返金藥

別府溫泉で出來た岩里家の家傳秘藥（二日內服効なき時は殘藥引替全部返金す）

登錄商標 岩里 りん病 こしけ 別府淋藥

服用患者大好評

人迷せの賣藥のみ多き中に別府市中濱（岩里天然堂大藥房）發賣のりん藥は古來家傳秘藥にして男女血ウミ・痛・シコケ・消渴・二日で止り連服するも絕對胃腸障害なき名藥であるが同藥は責任ある速効藥にして二日內服効なき時は殘藥引替に全部異議なく返金を實行し患者間に大なる安心さ信賴を得益々好評を博せり急性慢性惡性治らぬ人は七日のまれよ申込次第新品送藥す說明書實驗書治療の栞進呈一々クスリ箱の內に無効返金證添付せり

藥價一週分三圓頑固惡性用五圓・送料前金無料代引廿三錢

代理店 大連市監部通東鄉町角 電話三七一九 天然堂藥局

專賣店 大連市聖德街四丁目 電話九八七四 大黑屋藥店

ロシヤ レストラン

獨逸生ビールが參りました

浪速町遼東百貨店地階食堂

電四四九一番 滿洲日報社廣告部

氣持よく氣輕く親切丁寧は申迄も無くお安くお泊りが出來る

南滿ホテル

大連市東鄉町五四 電話五八一六番 電話二二六五七番

直ちに試みよ!!

注目せよ

科學の力の驚異的調味料

一匙の味の素

美味よりまるれ生

味の素

（登錄商標）

宮內省御用達 味の素本舖 鈴木商店

滿洲日報

日支親善に努力する日本の態度は嬉しい

余の對日意見は歸國後に發表

歸國に際して陳友仁氏談

【東京特電十四日發】來朝以來幣原外相始め陸軍首腦部、犬養總裁其他朝野の有力者と會見諒解運動に努めてゐた陳友仁氏は使命を果して日本を去るに臨み左の如く日本滯在中の感想を語つた、これは同氏の日本における記者との唯一の會見談である

余が今回來朝したのは特に外交部長として日本朝野の對支意見について正確且つ事實に即した知識を得んが爲めであつた、廣東政府は今秋の双十節を期し第四次全國代表大會を開催しその際重大なる外交政策の宣布を行ふ豫定である、いふまでもなく對日政策はその最も重要なる部分を占むべきもので余の今回の貴國滯在はその意味からも極めて有意義なもので、いはゞこの大會の主要議題たるべき外交政策確立のために來朝したのだ、而して第一に廣東國民政府の目標とする處は對內的、對外的和平にある、之には外國も亦支那に對して平和を主とする事が條件である、余は今回の來朝で日本の對支態度にもこの精神に及ぶものであることを知つて愉快に感じた、廣東政府は南京政府に代らんとする政府である、全國的政府である、「國民政府」である、畢竟廣東を首都とする「國民政府」である、既に南京政府の有力なる政治家並に武人が續々蔣介石を見限つて廣東に來り投じつゝある、廣東の文治主義が最後の勝利を占める日は近いと信ずる、廣東の政府部內には各派が混合してゐて微力だとの說があるが、それは日本に民政黨と政友會其他がありながら有力なる國家を形成してゐる樣なものである、廣東各派の一致協力は國民の公敵蔣介石を目標に完全に遂行されてゐる、それは今秋の全國代表大會を「第四次」と名づく可き事に各派の意見が容易に纏つた事から見ても明瞭だと考へる日支外交關係の好轉は窮極の日本の利益だといふ點から切に日本國民の同意を望む最近米政府が南京に武器を賣込むことを許可したことは甚だ遺憾である、廣東に歸つたら早速强硬なる抗議を提出する考へである、最後に余の日本における收獲乃至對日意見等については只今言明の自由を得てないが廣東に歸つた上で發表出來るものと考へてゐる、何れにしても眞の日本の姿日本の對支意見を知り得た事は愉快である、尙余の妻はパリのサロンドウトンヌ派に屬する畫を書くので日本の美しい景色にすつかり魅了された、近く再遊してゆつくり書きたいといつてゐる

蔣介石氏不眠症

過勞の爲め南昌で療養

【九江十四日發】共匪討伐督戰中の蔣介石氏は過勞のため不眠症となり南昌の鐵道病院で療養中なるが經過捗々しからぬ模樣で宋美齡夫人は近く病氣見舞のため來南する筈

陳友仁氏一路香港へ

【神戶特電十四日發】廣東政府外交部長陳友仁氏並に黎紀文氏等一行七名は十三日午後九時二十五分東京驛發神戶へ向つたが、途中大阪に下車しそれより自動車で阪神國道をドライヴして神戶に到り菊水にて小憩の上本日午後一時四十分神戶出帆北野丸に乘込んだ、陳友仁氏はスプリング、フイルドと僞名し四室を借切つて一路香港へ向つた

廣東問題は相當考慮が必要

他は何等大勢に影響無し

東北系某要人語る

【天津特電十五日發】東北系某要人は時局について次の如く語つた

閻錫山氏の歸晋で山西の形勢は大に緊張し注目されたが最近やゝ緩和したやうだ、中央の方針は先づ徐永昌氏に責任をもたしめ現狀を維持せしめ若し閻氏にして何等活動することなければ暫く河邊村に居住することを默認して積極的に干渉しないが逮捕令に鑑み、さう何時までも放任して置く譯には行かないから徐永昌氏が代理主席に就任後張學良氏は中央の意思に基き種々協議することになつてゐる、故に張學良氏は再三速かに就任するやう督促してゐる次第だ、石軍討伐のために入關した、東北軍は尙現在の地點に駐屯せしめ南路軍——中央軍及商震、高桂滋、龐炳勳各軍と共に平漢方面の防備を嚴重にし萬一に備へる、最近

廣東軍が湖南に進入し長沙方面が危いと噂せられるが石友三氏の擧兵當初には多少緊張してゐたが、現在では廣東軍も形勢觀望の姿だ、たゞ廣西軍の一部は永州に入つたのは事實らしいがこれとて何等積極的の行動を取つてゐない、韶關方面にも軍事行動を開かぬが、廣東政府が外國から續々武器を買入れてゐるのは事實で之は白崇禧氏の軍隊擴張用であるといはれてゐる、統一の局勢からいへば廣東問題は確に考慮すべき問題だが右の如き今日の狀態では北方に何等の影響はない

石友三軍の山東に入つたものは極めて少く大部分は中央乃至東北軍に投降した、現に孫光前氏は劉峙軍に、米文和氏は于學忠軍に、石氏の妻子は王樹常軍に俘虜になつた程である、石氏は靑島方面から大連に亡命してゐる

廣東政府武器購入

【上海特電十五日發】廣東來電によれば廣東政府はフランス人から追擊砲百門、自働機關銃五千臺、步兵銃一萬挺を購入し香港で取引した

王樹常軍は順德方面に移駐

【奉天特電十五日發】王樹常氏の第二軍は津浦線より順德方面に移駐することに內定したと聞いてゐる

北寧線沿線に反中央ビラ

【山海關特電十五日發】北寧鐵路皇姑屯、溝幇子、錦州、山海關一帶に反蔣反張のビラ數萬枚が配布されたので高紀毅氏は大に狼狽し嚴重なる取締令を發すると共に護路司令部では犯人を嚴探中

軍部との事務的交涉の解決困難

陸相の裁量を懇請

【東京十五日發】恩給法改正に關し十四日迄に行はれた軍部と準備委員會との事務的交涉では局面打開の見當がつかぬので、川崎委員長は十五日午前十一時半陸相を官邸に訪ひ「本案は軍部の希望を十分斟酌したものでこれ以上の讓步は出來ぬから陸相の裁量で是非とも改訂案に贊成され度い」と懇請するところがあつた

恩給案妥協困難

委員、軍部共に讓らず

【東京十五日發】恩給法改正に關する行政整理準備委員會と軍部との交涉は十四日午後四時半より首相官邸において行はれ軍部側より士官の年限は十五年(改正案十六年)準士官十一年(改正案十六年)士官恩給年十五年にして百九十分の五十四(改正案に十六年にして百五十分の五十)を主張し審議を續けたが何等妥協點を見出す事能はず同六時散會したが、準備委員會は絕對に讓らぬ態度を執つてゐるから兩者の妥協は困難と觀られてゐる

恩給案協議

行整準備委員會

【東京十五日發】行政整理準備委員會は十四日午後一時半より首相官邸に開會、井上藏相以下各委員出席、內務、文部關係の恩給法改正に關する協議を爲したが先づ內務省側から

一、一時恩給と國庫支辨として貰ひたい

一、小學教員その他の現在地方負擔の恩給も一部を國庫から支辨されたい

より支出してゐる恩給も一部を國庫から支辨されたい旨の希望を述べたるに大藏省側は趣旨は兎も角目下の處困難であると答へ、更に文部省側より

優遇し退職の際には原則として二級以上昇級せしめ十五年以上勤續教員の加俸は小學校教員は三百分の一、中等教員は百五十分の一に改めて貰ひたい旨を希望したが、俸給令の改正は困難であるが二級昇級は內規において考慮する又加俸率の修正は困難である旨を答へ四時半散會した

航空より觀たる東洋の現勢 (5)

陸軍中將 古屋清

米國の航空力

米國の陸海軍航空擴張計畫は明年を以て完了する事になつてゐて近く陸軍常用機一千八百機、海軍常用機一千機の空軍國たらんとしてゐる。

而して東洋方面の現兵力は之また決して大なりといふ事を得ないしかし比島には偵、驅、爆各一中隊より成る混成大隊を有してゐるのであつて比島防禦隊の兵力中の最も重要なる位置を占めて居るのである。

なほ米國の極東方面の航空兵力を觀察するに當つて見逃してはならない事は、米海軍の航空兵力である、米海軍が渡洋作戰を企圖してゐることは隱れもなき事實であるが、その渡洋艦隊に彼の有名なサラトガ、レキシントンの二隻の航空母艦が附屬することは當然であつて、この兩艦は周知の如く自機に近い飛行機を搭載せしめ得る、又この外の各戰艦各巡洋艦にも各數機を搭載してゐるのである、これ等海軍機の任務は勿論主としてその海戰自體を有利にする爲に使用せられるものではあるが一度これ等の艦艇がわが陸岸から相當の距離(五百粁以內)に進入して來ると、これ等が所謂空襲を企圖する事も必然であつて、茲に恐るべき重大な結果が生ずる事になる。

なほ米國海軍も航空母艦にして現にその東洋艦隊に配屬されてゐるものもあつて、其名稱をゼーンと稱し排水噸數約二萬噸、偵察雷爆各一中隊の水上機を搭載してゐるのである

英國の航空力

英は極東方面に陸上航空部隊を有せず、海上部隊としてはシンガーポールに飛行艇一中隊、雷擊一中隊を駐屯せしめてゐる、別に航空母艦ハーメスがあつて戰鬪、偵察各一小隊を搭載して居る

航空部隊の用途

世界各國における空軍は、之を陸軍協同用部隊、海軍協同用部隊並に獨立空軍部隊の三種に區分する事が出來る、陸軍協同部隊は陸軍の部隊に密接に協同し、敵狀の偵察射彈の觀測をなし、又戰場の敵を爆擊したり、或は之等の諸任務に服する敵の飛行機を驅逐したりする。

海軍協同部隊は又海戰に關して陸軍協同部隊と略同樣の任務に服するが、獨立空軍部隊のみは聊か其用法を異にしてゐるのであつてその中に包含する爆擊部隊を以て直接敵國內の要地を爆擊し、或は其戰鬪機(驅逐機)を以て自國の國土を目標として空襲し來る敵の爆擊機を擊墜しやうとするものであつて、そこに非常な大なる差がある。

この點から考へて見ると、英國の如きは專ら本國の防空といふ事を慮つて編成してゐる空軍であつて、非常に强大な爆擊隊と、高比率の戰鬪隊とを持つてゐる、將來整備されようとしてゐるその本國防禦用空軍五十二中隊は、爆擊三十四中隊、戰鬪十八中隊から成るのであつて一隊の偵察隊をも保有してゐない。

併し之は素より本國防禦用空軍の事であつて英國にも陸、海軍協同部隊のあることは勿論である。

空中の脅威

さて再び極東方面の列國の航空兵力を觀察して見るに、所謂獨立空軍であると認められるものは未だ一隊もないのである、故に一見我國は敵機の來襲に對する防空のことは考へなくてもよいやうであるが、併し前述の如く航空機は非常に遠い移動力を有してゐるからこそも極めて容易であり、又艦隊のロシア機が極東に進出する歐露のに伴はれた英米の航空機が我日本の上空に容易に活動し得る關係にあることなども十分に考察せねばならぬ。

政友會の東海十一州大會

けふ岐阜市で開かる

【岐阜十五日發】政友會東海十一州大會は十五日午後二時より岐阜公會堂に開會、出席黨員七千名宣言決議を可決したのち、犬養總裁起つて現內閣の失政を糾彈し十大政綱を披瀝して黨員を激勵し、次で床次鳩山兩氏の演說ありて萬歲を唱へて大會を終了、引續き本部特派員の演說あり六時閉會、六時半より市內各所に政談演說會を開いた

決議

一、現內閣を倒壞して國難の匡救を期す

二、軟弱外交を排し自主的政策の確立を期す

その他六項目である

于學忠氏凱旋

學良氏出迎ふ

【北平十四日發】平漢線方面の軍事指揮に當つてゐた于學忠氏は本日午後三時四十分北平に凱旋したが學良氏は驛頭に親く出迎へその勞苦を犒つた

奉軍駐屯地

平漢線の石軍を討伐した諸將は北平で會議の結果、閻錫山氏の歸晋後における山西の形勢、並に石軍三萬を收容した山東の實力に鑑み各軍隊を現在の地點に駐屯せしめ萬一の變化に備へることに決定し且離平した諸將は次の如く司令部所在地に歸任した

于學忠(保定)商震(石家莊)龐炳勳(順德—鄭州)劉峙(開封)王樹常(天津—唐官屯)

因に王氏は目下入平張學良氏に報告中である

潮惠之輔氏研究會に入會

【東京十五日發】勅選議員に任命された潮惠之輔氏は今回研究會に入會するに決した、織田萬博士は當分無所屬に籍を置く事となつた

若槻總裁日程

各地大會に出席

【東京十四日發】若槻總裁は九月四日午後七時上野發富山に行き五日民政黨北陸大會に臨み金澤福井に立寄り歸京更に十日頃津、大阪に赴き東海大會關西大會に夫々出席する筈

犬養總裁遊說

【東京十四日發】犬養政友會總裁は十四日午後十時五十五分東京驛發岐阜に赴き同地の政友會支部大會に臨みそれより十七日の京都における近畿大會に出席の上岡山に行き中國、四國大會に臨み廿一日午後四時五十五分歸京の豫定である

鐵道部豫算打合會

滿鐵々道部の昭和七年度事業豫算查定の各課所打合せ會議は十二日來連日開會されてゐるが十五日大體の打合せを終了直に經理課にて編成の筈

長春の野菜行商は今後邦人の手で?

不賣同盟から新機運

長春聖德會では支那行商人の不賣同盟から敢然起つて市內數ケ所に臨時野菜店を開く計畫を進め代表者長春署に出頭協議するところあつたが不賣同盟の對策として已むを得ざるところであるから多分許可することにならうと觀られてゐる聖德會では仕入方法として長春附近仕入が不可能の場合は滿鐵沿線より仕入れる筈で今後長春の野菜は此の機會を好機として支那人の行商人を許可せず日本人に許可する方針に變更されはせぬかと觀測されてゐる、また市民の聲として支那行商人を一切許可せず日本人の行商人を以て代ゆべし而して此際日本人は一切不買同盟を以て對抗團結すべしとの强硬態度が釀成され來つたやうである【長春電話】

行商人の許可取消?

長春警察署では行商人組合員のとつた今回の態度は公安を亂すものとして斷乎たる處置に出づべく目下協議中であるが全組合員六百九十名(十四日調査)に對し行商許可取消をなす意向のやうである【長春電話】

農夫との衝突懸念

支那行商人不賣同盟の首魁は外交協會の後押でますゝく力を得晝夜を問はず寬城子街道、農安街道の孟家橋、城內の通路、朝日橋その他の通路を警戒して地方からの野菜賣の附屬地出入を阻止し爲に生產者たる農夫は大不平を唱へ或は近く彼等と首謀者の間に一大衝突を演ずるやも測り知れぬ形勢となつて來た之に對し日本人側は極力日本人市場及び聖德會の野菜店維持に努めるもの丶如くである【長春電話】

暴狀益々つのる

長春支那行商人組合員の不賣同盟は益々惡化し十四日第四聯隊に野菜多數を納入した支那人(行商人にあらず)が城內に歸つたところを二百餘の行商人が殺到して暴行を加へるなどしきりに醜行を演出してゐる、尙十四日午後三時からは城內東三道街に行商人組合員の會合を催し

組合書記王某を馘首すること、行商人の認識標は腕章に改正すること野菜の消毒を廢止すること、組合費を一年一回一圓にすること(從來は一年三回三圓で地方事務所徵收の一ケ月一圓の雜種稅を五十錢に値下げすること)等を決議し、午後四時半散會したが、三百五十名餘の參加者があつた模樣である、而して尙十五日午後一時より更に第二回の集合をなしこれが具體的方法に就て協議をした【長春電話】

軍隊納入の野菜沒收

十五日午前六時頃東二條通り陸軍御用商人淺野商店では第四聯隊への納入野菜を城內から楊某が荷車にて運搬中、不賣同盟の行商人の一隊から暴行阻止され支那巡警も彼等に加擔して何がため日本人に野菜を賣る必要があると怒鳴りつけ六十貫の軍隊納入野菜は遂に沒收されてしまつた、淺野商店では已むなく公主嶺に向け註文を發しその着荷を待つて納入することゝなつた【長春電話】

公主嶺から野菜到着

長春市場會社の第二回注文野菜は十四日夜公主嶺より三百斤着荷したが、これが爲め附屬地邦人は行商人の不賣同盟に對し別に何等の苦痛を感じてゐない【長春電話】

境界路で百姓の附屬地入り阻止

寬城子街道、農安街道其の他附屬地へ通ずる境界路には百姓が胡瓜茄子、ねぎ、玉菜その他各種野菜を荷車に或は籠に入れて路傍に下して何れも行商人のため附屬地入りを阻止されてゐるが賣れないので困り果てゝゐる【長春電話】

陸戰隊防水

【漢口十四日發】今日午後二時に至り我總領事館前の水深三フィートに達したので山崎街、中街の一部及び南小路以南は全く放棄の止むなきに至り濁流の洗ふに任せるに至つた、午後一時軍艦平戶及び宇治(大冶より廻航)より陸戰隊增加出動し必死となつて防水中である

第三特別區の如き水深一丈以上の處より舊ドイツ租界の第一特別區はじめ各所の工場殆ど全部運轉不能となり今日遂に臨時休業を發表した、その結果失業者激增し工人會に不穩の空氣充ち各銀行商會等も暴動を懸念し休業同樣の有樣にある又上流の黃浦方面にありし共匪武漢を目差して移動中なる事判明し市民は水と共匪の二重の脅威に戰々兢々として居る

共匪、水害に漢口脅威

【漢口十四日發】日本租界は今日正午なほ浸水を喰止めてゐるが租界內各所に生ずる湧水と支那街からの溢水で租界內道路は中央と步道とを除き全部水浸しとなりなほ水勢益々增してゐるので第三防水線の工事を急ぎつゝある、因に舊英租界の

天津反日會日貨投棄

【天津十四日發】當地反日會でも排日運動を起す事となり日貨投棄制度を復興した

赤字補塡策

英委員會で可決

【ロンドン十三日發】權威ある筋より聞くに十二日より開會の內閣經濟委員會は十三日の會議において

一、英國の現狀は健全なりと認む

二、財政難局打開のためには各階級を通じ均等の犧牲を拂はしむる方策を立つべきものとす

の二項を可決しみぎを基礎として赤字解決案へ進むことゝなつたと

有吉知事の職權濫用

檢事局に告發

【宮崎十四日發】有吉宮崎縣知事の職權濫用に伴ふ選擧違反事件は民政兩支部間に錯綜した關係を一層錯綜せしめ兩派共對策を練つて居たが遂に政友支部では支部長の名を以て有吉知事を宮崎地方檢事局に告發し右告發は檢事局の受理する處となり全國的に大きな衝動を與へるに至つたがその後次第に事情の鮮明されると共に同知事新說衞が暴露されるに至つた、卽ち同知事は選擧の對策として當選確實とみられるものは中立は無論反對黨政友會に籍を有するものをさへ抱き込み交涉をなし有吉黨に加へ御用議員を一名でも多からしめんと策したもので前回縣議選では政友會の鬪士として活躍した人で今回は知事の懷柔により同志を裏切り有吉黨となつたもの一戴氏あり、知事の露骨なる職權濫用と選擧違反は一般に驚異の眼で見られてゐる

第二の反抗 (1)

三宅やす子 作 阿部金剛 畫

來客 (一)

明日の天氣は大丈夫だ。

佐枝子の身體が、今から球場に飛んで行つてるやうだ。

「あたしは待合せの時間より早く行つて見せるわ」

茶の間ではラヂオが時報を報じたところだ。

湯上りの、薄化粧を終つて、佐枝子は、自分の部屋でひとり、今夜は早寢にしやうかしらん、と考へる。

「佐枝子! お湯殿かい」

母の聲がする。

「イ、エ、もう上つてよ」

「お茶がはいつたから、こつちに付かないで困るれ」

母は茶を注ぎ乍ら、ニコリともしないで云つた。

「だつて——おつきあひですもの私ひとり、仲間はづれになるわけにもいかないわ」

「たまにはね」

母は一寸、彼女のくせの眉間に皺をよせて

「うちの手前ひもれえ——」

ホラ來た、と佐枝子は警戒した

「するわ、——何でもするのよ。でも、あしたも明後日、さう二日だけ、いゝでしよ。前からの約束だから」

「明後日はいゝよ。明日は——」

「いけないの? そんなこと、私約束してしまつたんですもの」

「今電報が來たんですよ」

簞笥の上にたゝんである電報を母は見せやうともしないで

「あした、急にお客様があるやうになつたから——佐枝さんが居ないと都合が惡いのだよ」

「誰? どこから來たの?」電報は

「齋藤さんからだよ——明日十一時につくんだつて——だから、野球で夕方まで留守にしてちや、困りますよ」

「まあ——何しに來るんでしよ」

佐枝子は腹の底からこみあげてくる歎息と一しよに、思はず、つぶやいた。

「おいでなさいな」

母がこんなことを云つて佐枝子を呼び出すときは、きつと、何かしら、下らない用事をいひつけるときだ。

(あした、伯父さんのところにお使ひに行つといで、なんていはれちやたまらない)

「えゝ」

と佐枝子は生返辭をした。

「いま、もう寢ようかと思つてたとこ」

「まだ早いよ」

母は、云ひ出したらきかない。

「あしたのリイグ戰——早くいかないとだめなんですもの」

膝防線をはりながら、佐枝子は部屋から出て來た。

「野球のあるうちは、あんたは落

脚氣藥の權威

オリザニン

ORYZANIN

鈴木博士の發見にかゝるヴィタミンBの世界的始祖にして、發賣以來既に二十年、その脚氣病に對する特效は今や全醫界の承認するところ、時流を追ふて簇出しつゝある多數の類似模倣品と全く其選を異にする優良品なり

オリザニンは、獨り脚氣病のみならず、榮養劑として各種の疾患に又妊娠嘔吐を去り、便通を佳良ならしむる效あるを知らる

粉末、錠、液、越幾斯、注射液各種あり

東京・室町 三共株式會社 大連市山縣通一九三 三共藥品大連販賣所

胃腸に

單に澱粉消化素のみならず、蛋白、脂肪及其他多種の消化素を含み、高峰工學博士發見以來、既に三十餘年益々獨特無比の消化素として聲價を高めつゝあり。

消化不良に因する總ての胃腸疾患、榮養增進の要ある諸症例へば肺結核其他慢性の消化機能增進藥として賞用せらる。

說明書進呈

包裝 粉末 14瓦 28瓦 錠劑 30錠 100錠 其他大量入あり

東京・室町 三共株式會社 大阪・臺北・紐育

TAKA-DIASTASE タカヂアスターゼ

三共の藥品

新撰 都菊 1,800CC(一升)¥5.22

社說

不動産の價値

物力に頼り過ぎるな

一般市場が今猶ほ深刻な不景氣を傳ふるに拘はらず、大連市の新築家屋は益々その數を加へつゝある、之は獨り大連許りでなく都市の共通現象らしいが、その原因は景氣不景氣に頓着なく、都市集中の自然的傾向や、産業界不振の結果、遊資を不動産に投下する者多きことや、物價の低落につれて建築費の削減された事や、前に建築業者が大工事の少ない爲に個人注文をあさることなど、その原因の主なものであらう、斯くて都市は膨脹に膨脹を加へて行く、就中大連の如き國際港は旅客貨物の集散に依つて繁昌する土地柄だから、實用的にも裝飾的にも、市の輪奐が大且つ美を增すのは善い事だ、それが不景氣の趨勢に反比例して一般建築界の比較的活潑に見える所以だともいへる

◇

併し又た一面から考ふれば、今の大連で最も惱んで居る分子は不動産所有者に多い。就中事業界累次の整理淘汰に依る失業者で、その得たる退職資金を利用すべく地を購ひ家を設けた人々の中には、徒らに資金を固定させてそれだけの利益なく、爲に豫定の持久力を維持し難くなつた例が少くない。時代の轉換期に能くある圖で、總體的に見れば都市の美觀と輪廓とを必然的に大きくしたが、各人生活の安定等からいへば、今の傾向には餘程警戒すべき點がある、震災の打擊から復興された帝都ですら、地域に依つては外觀內容相伴はず、その爲に一層不況時の切拔けに苦んで居る程だ。大連の現狀もこれに酷似して居る。由來殖民地の強味は生産力豐富で、自給自足がなされ易い處にある。日本の海外移民地が他に比して外觀の劣るに拘はらず、活動力に富んで居るのはその爲である。この意味に於て滿洲に於ける在住者の生活樣式は、比較的美々しく見えても底力に乏しい。配給者消費者としての設備方法は整うて居るが生産者としての努力が足らぬ。論者はそれを努力すべき餘地がない爲だといひ、吾人も常に此意味の打開策を高唱して居る。併し各人の考へにも誤りがあつて、先づ獨立自營の安定策に思を廻らしその自覺の基綱を生産者への轉機に求める者甚だ少ない。事業が起らない爲に就職口が減る一方で殖えないが、そうした事業は唯だ他力本願のみでは勃興して來ない、然らば資力が足らないかといへば必ずしもさう許りでなく、多少とも餘力ある者の數は相當ある。それが集中され合作されるとなれば居然たる財源となる筈だが、何人もが分立孤行して最も勞少なく益の多い方法を案出しやうとする。都市の不動產熱が旺盛で而もその爲に苦境に陷いる者の多いのはこれが甚だ注意すべきことである。

◇

同じ不動産にしても、都市の不動産にはそれ自體が生產力を有つて居ない。併し田園地帶の農業牧畜の如きは人爲以外に自然の生產力を利することが出來る。この生產の利を都市不動產から生ずる者から見れば、その幾分にも相當しない觀はあるが生活要素の自給力如何を考へると寧ろ根強い、且つそうした地域への轉嚮には、縱し今の滿洲に於てこそ各種の不便はあれ、一葦帶水の朝鮮や臺灣には相當餘地がある。否なこの限られた關東州內にしても、投資の方法並びに各自の努力如何に依つては種々安定の道がある。それが得られないのは消費を先にして生產を後にし、自から實益を圖むことを忘れて、物の力にのみ依賴しやうとするからだ、大連市が外觀的に壯美を加へて、而も市民の生活に弱味多い所以は其處にある、吾人は不況時に失望した人々に對して此點への注意を促したい。

滿洲輸入の支那土産品に罰金附輸出税賦課

大連海關、奥地發送の證明をせず

大汽から抗議方依賴

南京政府は總税務司をして支那土産品が大連を經由滿洲に輸入せらるゝに當り發送地税關に於て罰金附輸出税を課し、該貨物が大連港到着後三ケ月を經過するも尚ほ奥地に發送されざる場合は所定の罰金を課する旨去る五月末告示せしめ六月一日より實施した、然るに大連汽船では該當品に對し奥地發送の

證明書 を大連海關に請求したが種々の事情により未だこれが證明を下附しないので、かくては今八月末を以て所定の期間三ケ月を滿了することゝなり罰金を課せらるゝ事情にあるので上海支店に打電し上海の總領事館を通じて抗議方を依賴し速急に解決せんとしてゐる、支那側が土產品の大連經由滿洲輸入に關して罰金附なる課税を設けたことは大連を外國港と見做したもので、發送地税關に於て輸出税を課し、所定の三ケ月經過後は外國輸出品と見做して特に罰金を課するわけであると解せらるゝが、戾り税廢止による輸入税の二重課税、統税の二重課税等によりて大連の **繁榮を** 奪はんとする支那側の秘策は矢繼早に出現し、一般商人はもとより當の滿鐵會社も多大の困惑を感じてゐる

そんな請求受けてない

福本海關長談

右に關し福本大連海關長は語る

それは未だ奥地へ發送してゐないからでせう、私の方では發送して證明を書くわけでそんな請求はまだないやうに思ひますがれ

內地物の野菜類支那物に押さる

やがて大連市場から影を沒するに至るか

大連市場における內地輸入野菜は支那野菜類の速成栽培による早期出廻りのためこゝ數年來一大脅威を感じてゐたが本年になつてこの傾向は特に顯著なものとなつた、これは州內及山東方面に於ける支那人の **農業技術** の進步に依つて從來は五月上旬より出廻らなかつた支那野菜類が四月上旬に出廻る樣になつた爲めであつて本月の如きは特に著るしいものがある、例年八月は里芋、西瓜の出廻り時にて從來內地物も相當入荷してゐたのが今夏は山東里芋の氾濫に依つて殆ど影を見せず、また西瓜の如きも例年の今頃は大和物、鳥取物の相當量の入荷あるのが大和種を播種した營城子西瓜は品質において差したる **遜色なき** のみならず價格も甚だ低廉なのでその影を沒し、昨日の如きは一の入荷もなき狀態であつた、今この狀勢の一例を里芋に取つて見ると次の數字を示してゐる

大連市場入荷價格

	內地物	支那物
昭和四年	三、〇〇〇円	九、〇〇〇
同　五年	四、九〇〇	一五、〇〇〇

すなはち內地物の輸入は逐年激減してゐるに引き替へ支那物は反比的に增加を示してゐるのであつた、この傾向は玉葱の如き當地で絶對 **作り得ぬ** もの、外キヤベツ、イチゴ、キウリ等その他一般蔬菜類に當て箝まるもので斯くの如く堆積せば內地蔬菜はやがて當市場より影を沒するに非ずやとまで見られてゐる

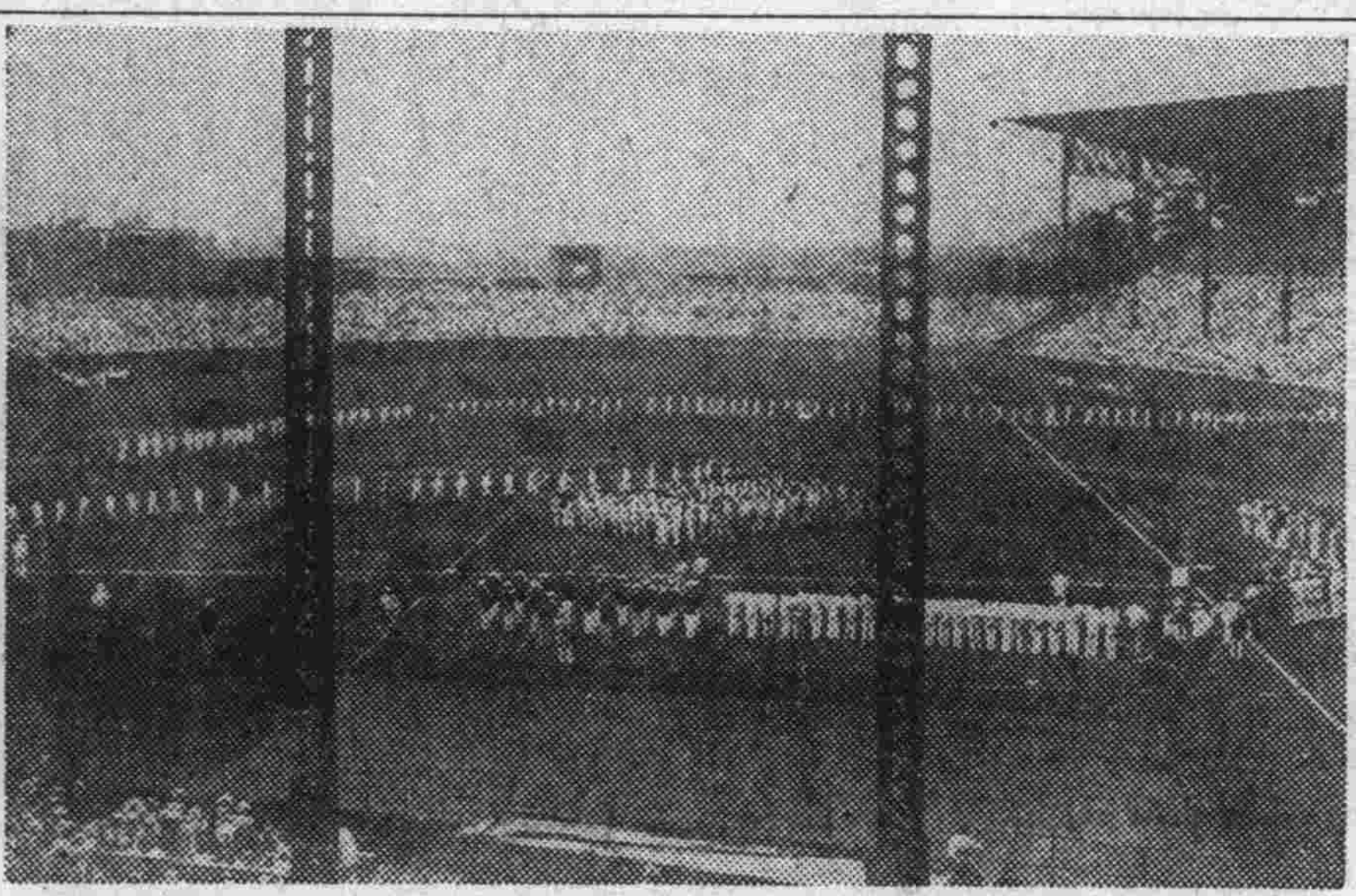

全國中等學校野球大會入場式

第十七回全國中等學校優勝野球大會は十三日より八日間甲子園原頭において開始された、寫眞は試合に先立ち午前八時より開始された選手入場式

支那の戰爭秘話

(四) 掠奪品の臨時市場

中野江漢

入城してからの掠奪の方法は先づ上官が城中第一の富豪に突入する、北平の如きはその宮殿を襲ふのである、そして貴重品を占領し又は美女を獲得して了ふ、それが終ると次の等級にある連中が次から次へと掠奪して女の如きも美醜[illegible]掠奪されて了ふので引摺がれ、最後には乞食輩に讓るといつたやうな工合で一物をも剩すところなく運ばれて了ふのである

先年、南京及び漢口における我在留民の被害を觀ても解る、壁は剝ぎ、床板までもはがしてしまふ、[illegible]食に[illegible]さらつて行くのである[illegible]は燃料にする[illegible]からたまらぬ、筆者は屢々この掠奪の跡をみたことがあるが、彼等の進むところの沿道は悉くその害を蒙つて居る、或部落に入ると列を離れて民家を襲ひ銃を放つて住民を威嚇しつゝ金品、衣服、食糧はもとより、豚、鷄の家畜から野菜類に至るまで掠め去つて了ふといふから支那の掠奪は徹底して居る

そこで支那では掠奪後の光景を形容するに「被劫一空」といふ言葉がある、全く「一空」一物もないのである「洗城」といふのは「洗ふが如く掠め去る」のでこの文字を使つたのである、洗城はまた「屠城」といつて城を屠り去つて了ふ意となる、支那の辭書をみると「洗城とは一城の人民を盡く戮して洗ふが如く空しくならしむるを謂ふ」とある

その一例を史書に求むるに、唐の書の中に黃巢の賊が復び長安に入つた時、先に市民が官軍を迎へたことを怒つて洗城の令を下した時の狀況を書いて「殆ど殺戮し盡し流血渠を成す」とある、流血が渠となつたことは多少の形容詞もあらうが、當時の慘狀が思ひやらるゝのである

掠奪した物品は、行軍中であれば人夫に擔がせて運ぶ、それも軍隊の掠奪品と個人の物との區別がある、甚だしいものになると、九月の初めに冬服を掠奪しそれを軍服の下に重ねて汗をだく〳〵と流して進む光景を見たがさても正氣の沙汰ではない

城中に駐屯する場合は、掠奪品を市に賣つて金に替へる、封刀の令が下つてから城外に臨時市場が出來、兵隊さん自身で掠奪品を市民に賣捌ふ、敵軍の入城と共に一物も持出さず逃出した市民が城內に平靜に歸すると共に歸家してみると所謂「被劫一空」で空家同然となつてゐる、掠奪された品の中には他人の手に渡されぬ品がある、これを買戾さんと掠奪市場にかけつけて掠奪された自分の品物を買取つて來ることなど珍しいことではない

この際「これは私のものだから返してくれ」なんといふ理窟は通用せぬ、公然な掠奪と共にその所有權は兵士の手に移つたのであるから買戾すより外に方法はないのである

八相

不量見な考へ方

奉天　風來冠者生

◇近所に越して來た人の飼犬が獰猛になるといふ苦情が十日の本欄にみえたが、吾々をしていはしむればこれは利己主義一天張りの不量見な考へ方だ

◇考へてもみるがよい、滿洲の如き盜賊の多い地では限りある警察力のみでは到底住宅街のコソ泥を防ぐに完全を期し難いのだ殊に過般長春の如き滿鐵社宅にまで暴力怪盜橫行し居合せた妻を半死せしめたと新聞紙上にのつてゐたではないか

◇滿鐵社員始めわれ等在滿邦人は時に遠くわが國統治下を離れて危險な地域に勤めをもつことがある、この場合所謂猛犬をして身を護らせ家を護らせることは又止むを得ないことである

◇しかして幸か不幸か御地の如き比較的安全な地帶に轉勤したとて手の平を反す如くこの恩顧ある愛犬を御用濟みなりとして追出すことが出來るか出來ぬかはいくら利己主義なものにも判るだらう

◇かくの如くお話し申上げてもなほ納得出來ないなら、御身はもう現世には生きて行けぬ身だ、大連なら夜十二時近くまで咆る電車の音響、夜ッぴて疾走してゐる自動車の警笛、御身のやうでは一日一時間も眠れぬだらう、同[illegible]してゐる妻子の寢息、さては自分の脈にまで脅える小心ものなら、それこそ犬にでも食はれたらよい

投書歡迎　五十行以內　中傷はさらす

虛弱兒童保健に大いに力を注ぐ

總裁を熊岳城に案內した

大森滿鐵地方部長談

職制改正、社員整理等就任以來目まぐるしい程の多忙を極めてゐた內田滿鐵總裁は小閑を得て梓本秘書役、大森地方部長、金井衛生課長を帶同し十四日午前八時大連發列車で熊岳城へ赴き虛弱兒童の溫泉聚落狀況及び農業實習所を見、熊岳城ホテルに一日を清遊して午後八時歸連した「急な思ひつきで出かけたが實に愉快だつた」と頗る上機嫌であつた、總裁は溫泉聚落については非常に興味を以て見學した由で案內役の大森地方部長は語る

保健調査委員會でも特に重大視してゐた通り虛弱兒童の保健については今後とも大いに力を注ぐ考へであるがそれには聚落の模樣を一度總裁に見て頂かうと思つて御足勞を願つた、總裁も非常に興味を持たれ特に多い滿洲の虛弱兒童を指導して規則正しい節制ある日常生活に慣れしめる爲めこの種の企てに對しては大いに贊成して居られた、滿鐵は今後益々虛弱兒童の保健に力を注ぎ身體、精神共に健全なる教育に邁進する方針だ

金儲けの夢も泡！

支那戰爭の生んだナンセンス

一邦人逃げ歸るの卷

張學良氏を向ふに廻して危ふく奉天軍を關外に追拂はうとした程大芝居を打つた石友三軍に唯一人の日本人として隨いて廻つてあわよくば一儲けせんと巧らんだ一邦人が石軍一敗地に塗れた爲め十五日未明入港の京鐵丸で青島より這々の態で逃げて來た、件の男は澤口五郎(三)といひ奉天住吉町五番地に住む特產商であるが七月初旬石友三軍が愈々

◇旗揚を すると聞き今度は必ず成功し奉軍を擊退して北支一帶の覇を握るものと見込をつけさうなれば石軍の御用商人として大儲け出來るものと一攫千金の夢を描いて、たつた一人の愛妻をも國元へ歸して石友三の下へ馳せつけたのである、七月上旬澤口は奉天在住の某要人の紹介を得て支那兵の軍服を身に纏ひ密かに奉天軍に交つて鐵路山海關を越え危險を冒して漸く石軍の下に入り込んだ元より慾氣から出たことであるから本人は鐵砲を擔いで戰爭をする意思もなくたゞ御用商人のやうなことをやつて石軍の後から隨いて歩いたのだが遂に

◇今一息 といふ處で石軍敗北の始末に金儲けの夢も泡、命からがら逃げ廻つて漸く單身德州から濟南へ逃げ懷中無一文で旅費もないので漸く知人の袖にすがつて青島から京鐵丸に乘船の便を圖つて貰ひ十五日朝大連埠頭に揚つてほつと一安心したものである、奉天へ歸る汽車賃もないので直に沙河口の友人宅に行つて旅費を借りて歸ると言つてゐるが船から揚つた澤口は語る

此處まで來て一安心しましたが、えらい目に會ひました、今度こそは石軍の勝利は九分九厘まで大丈夫と思ひさうなれば私も喰ひ詰つた商賣を捨て、天津で商賣も出來ると

◇確信を 以てやつたのですが命がけの仕事も水泡に歸しました、石友三には十二、三日前、德州と順德の間で會ひましたがそれきり私は逃げて來たのです、一說には石氏は其の後濟南に逃れたと聞きました、私も折角妻まで國へ歸して決心したのに實に殘念です

と着破れたボロ洋服につゝまれて悄然としてゐた、支那動亂の齎したエピソードである

農產物の海外輸出

【東京十四日發】帝國農會は先年來農產物の海外輸出斡旋に努力し各種見本を海外市場に送つてゐたが今回マニラの軍隊より玉葱一千羅馬鈴薯六千籠の注文があつたので直に各產地と折衝し玉葱は北海道物を輸出し馬鈴薯は長崎、北海道ものを輸出する事とし受渡し期日は十、十一、十二月で三井物產で輸出する

大藏證券一億八百萬圓償還

【東京十五日發】大藏省では十七日期限の左記大藏證券一億八百八十萬圓を償還するに決した旨十五日告示した

(ノ號)四千八百八十萬圓(オ號)六千萬圓

貨物主任會議

八月下旬大連で

滿鐵鐵道部にては今回の大異動を機に秋の繁忙期を控へて八月下旬大連にて貨物主任會議を開き種々對策を協議することゝなつたが、沿線主要驛貨物主任十名を始め助役その他各關係約四十名參集の筈である、なほ議題は廿日ごろ決定の筈

森總務一行歡迎會

【東京十四日發】政友會では十四日正午より芝三緣亭に滿鮮地方視察より歸來せる森總務一行の歡迎會を開き犬養總裁以下出席午後一時半散會したが、調査の結果については重大問題なるため材料整備を待つて大體來る廿二、三日頃幹部會を開き報告を聽取した上大綱を決定これを天下に發表する事となつた

小崗子高等主任

小崗子署高等主任厚地記氏は一身上の都合により辭表提出中のところ十四日附けをもつて依願免官となり來る十八日家族取纏めて歸省することとなつた尙後任には旅順署の三浦警部補が着任すると

朱春山氏歸連

熱河省政府參議官陸軍少將朱春山氏は久しく熱河、北平等に滯在中であつたが今回暑中休暇を得て避暑のため十三日夜着列車で歸連した

人事

▲大岩峰吉氏(前長春地方事務所長)十六日朝家族同伴長春發大連へ向ふ、當分大連に居住

上海の反日運動

一部策動家に指導されて

陰性で戰術は巧妙　(中)

廿日頃から始まつた日貨檢査、廿四日に端を發した不法抑留に對しては日本人のみならず當地外國人を極度に憤激せしめ、直接取締の責任ある上海市公安局へ對して總領事館より嚴重なる抗議をなし張市長並に陳公安局長は不法行爲求等は絶對に取締ると言明し、共同租界工務局總辦フエッセンデン氏も七月二十八日、租界內で反日會活動を許さず、日貨抑留をなす者は逮捕すると言明したにも拘らず、其後今日に至るまで潜行的な反日會の活動に依つて、租界外は勿論、租界內に於てすら續々として抑留沙汰が起り、八月五日抑留された東洋棉花會社の綿糸の如きは中國人紡績製品にも拘らず押收し、南市停車場では再三、督促も所有主も中國人である所謂「國貨」を抑留する腕巧振りである、復收の最たる日本棉花では、取引の都合上止むを得ず反日會の要求する、不當に高價な倉敷料及び苦力賃四百弗を支拂つたために、三日に亘つて抑收された綿糸は返還されたが、當地邦商團は危險此上ない邦貨輸送には積極的に武裝自衞を行へと猛り立つてゐる。所で、以上の如き表面的政治情勢に刺戟されて如何樣な經濟的變化を見せたか、而して、それは又、果して世上に噂しくいはれる程の經濟的打擊を與へるだらうか？これを一瞥することは決して不必要の事ではあるまい。

× ×

綿絲事件に端を發した排日運動が、果して本格的に具體化するや否やは七月十日頃迄は一般に疑問視され乘る狀態であつたが、數度の排外運動の經驗からか、華商の邦貨思惑買は日一日と高まつて行つた、特に、一般的に夏枯期に現物買ひが猖獗となり、今日からいへば寧ろ邦商側では排日運動の發展如何を華商の買振りに依據して裏から見透しをつけてゐた。と云へる大宗たる綿絲界の如きは當初から最も前面に押出され、華商方面の買進み人氣によつて、未曾有の盛況を見せ、十五日前後から廿日と動きは益々活潑となり、一日平均三千乃至四千梱の荷動きがありしかも其大部分は現物取引で、最近手持薄であつた二萬近くの滯貨は完全に一掃され、一週間に二萬梱の動きと云ふ最近の記錄破りを示した。廿日後は排日運動の具體化の一歩前を進むといふ買煽り方で、相場は現物爭奪傾向から未曾有の高値を示し、一部堅氣筋では反動をさへ警戒し始めた位であつた。先物取引が全く杜絶されるに至つたのは勿論のことである。

× ×

綿絲と同樣な線を辿つて砂糖、綿布、紙類雜貨等も先物積出し中止と、現物買煽り――ストック一掃の記錄をつくつた。奥地からの積出し督促と中止、現物爭奪等々で排日から思はぬ活況を呈した經濟的盛況は元々政治情勢に據つて培養された不健全な活況であつたがために、原動力となつた政治的な排日運動はまだ多分に餘勢を殘してゐるにも拘らず、經濟界では現物では今の所全く無商狀態で、見捨てゐた先物に手を染め逆轉に傾く位なもので、政治的よりも寧ろ反動ははつきりと押し寄せるものといはねばならない。だが、其反動は取もなほさず全幅的に中國側へ向けられるもので、差當り日本側としては大した波は動くまい。何故なら、今次の盛況がすべて現物取引であつたし、且つ、持て餘してゐた滯貨を悉く荷捌きしてゐるから、相當期間の反動が見舞つても充分持ちこたへ得るだらうし、又今次の活況が無かつた事を思へば何も決定的問題たり得ないであらう。だがこう考へるのは筆者の事で、利潤追求は資本家の金科玉條であり、「無かつた事を思へば！」では競爭場裡で落伍、驅逐される。

× ×

日貨輸送には武裝自衞をなせと猛り立つ、商工團體の主張も又資本主義競爭場裡の必然的法則を示す一端であらう。

非公法的な不法押收、非文明的な犬養的報復手段に對しては正しく吾國家としては斷乎として中國を糺明せねばならない。これは論ずる餘地のない所である。が然し、それと同時に「輿論」なるものゝ本質を正しく認識する事も極めて重要な事である。(完)

大觀小觀

陳友仁氏、日本を去るの辭に曰く「眞實な日本の姿、眞實な日本の對支意見を知り得たのは愉快だ」とある▲はてな？眞の日本の姿、日本の對支意見と云ふのはどんなとだらう▲然う言はれるとこつちが却て首をひねり度くなる▲でも前後の言ひ分から見ると如何にも日本の態度に好意を持つたやうな言ひ方だ▲陳さん、それが本音なら何時までもその心持ちを忘れぬやうに▲一時の御都合主義やお世辭では困ります▲と同時に直に日本が廣東政府のみの味方だと思つてもなは困ります▲ハ、バ爾氏の航空法違反事件、國際友誼は國際友誼、處罰は處罰、これは致し方のない所だらう▲幾ら空の事件でも眞逆權威ある國法を空文に歸せしむるわけには行くまい▲外國人だと云つても場合と事情に依る、變な遠慮は斷じて不可▲關鐵山、事こゝろざしと違つて大連に引き返すとの說、これこそ全くハテナ？だ▲假に引き返すにしても果して何んな方法を取る？▲まさか今度も飛行機と云ふ譯には行かぬだらう▲露人ルベン君の旅大間遠泳愈々十五日早曉を期して決行▲この新聞が讀者の手に披げられるころは、ル君盛んに力泳の眞ッ最中だ▲フレー〳〵水の強者！

市況 (十五日)

株式

內地變らず當市も閑散

內地主力株の大引保合を入れて當市も氣配變らず諸株共閑散裡の保合であつた

◇後場

●延取引(單位十錢)

銘柄	寄值	高值	安值	大引
五品	一〇七	一〇八	一〇六	一〇八
新豆	―	―	―	―
錢鈔	一六、三	一六、三	一六、三	一六、三
大新	―	―	―	―
東新	―	―	―	―
鐘新	一三五	一三五	一三五	一三五

錢鈔

鈔票弱含み

錢鈔後場は材料なきも弱含み商狀を呈した

◇定期後場(單位錢)

	寄付	高值	安值	大引
近期	四三五	四三五	四三〇	四三〇
遠期	―	―	―	―

出來高(期近 三十四萬圓 遠期 ―)

◇現物後場(單位錢)

	銀對金	銀對洋	金對洋
一時半	四三五	一二三〇	二六〇五
二時半	四三五	一二三五	二六〇五

出來高(銀對金 三十萬圓 銀對洋 七千圓)

商品

麻袋變らず　綿糸軟調

●綿糸　大阪三品大引は期近前場寄に比し一圓八九十錢安先六七十錢安と軟調を辿り當市は氣迷ひ見送つた

●麻袋(出來不申)

奧地市況

現物	▲奉天票	一四、五〇〇	
現物	▲奉天大洋	四二、七〇	
現物	▲開原大洋	四二、八〇	
當限	▲安東鎭平銀	六〇〇	六〇〇
先限		五九九	五九八
現物	▲哈爾濱大洋	三四、九五	三四、九五
九月	▲哈爾濱大豆	九六五〇	九六〇〇
八月	▲哈爾濱小麥	一、四六五〇	一、四六〇〇
九月		一、四六〇〇	一、四六〇〇

市場電報

神戸特產

大豆現物	四二〇
先物	三四〇
豆粕現物	一〇一
先物	二〇八
滿洲小麥	三一五
豆油現物	一五六〇

東京株式(長期)

銘柄	後場寄	後場引
東株	一四〇九〇	一四一〇〇
東新	一三三八〇	一三三七〇
五品	不申	不申
中	不申	不申
先	不申	一一一〇

豆信、豆新共出來不申

東京株式(短期)

	東新	鐘紡
寄值	一三三〇	一九三〇
引值	一三五〇	一九五〇
高值	一三八〇	一九七〇
安值	一三一〇	一九三〇

	鐘新	滿鐵新
寄值	八二一〇	不申
引值	八二六〇	二三五〇
高值	八二七〇	二三六〇
安值	八二一〇	二三五〇

神戸期米

限月	後場寄	後場引
八月	二一五五	二一五三
九月	二二二〇	二二一三
十月	二二八〇	二二七九

東京期米

限月	後場寄	後場引
八月	二一八五	二一八一
九月	二二三一	二二二七
十月	二二八八	二二八七

大阪期米

限月	後場寄	後場引
八月	二一二六	二一二四
九月	二二〇九	二二一四
十月	二二七〇	二二七四

大阪綿糸

限月	後場寄	後場引
八月	一二六〇〇	一二五二〇
九月	一二四三〇	一二三八〇
十月	一二一七〇	一二一三〇
十一月	一一〇七〇	一一〇七〇
十二月	一一〇二〇	一一〇〇〇
一月	一〇九八〇	一〇九六〇
二月	一〇九四〇	一〇九三〇

橫濱生糸

限月	前場一節	前場二節
八月	六四三〇	六三五〇
九月	六四九〇	六四五〇
十月	六五八〇	六五三〇
十一月	六四三〇	六三三〇
十二月	六四二〇	六三五〇
一月	六四五〇	六三七〇

廣告

公示催告

大連市山縣通二百二十一番地
申立人　國際運輸株式會社
代表取締役　千秋寛

一、證書ノ種類及番號　貨物引換證壹枚番號七七九號
一、品名及數量　落花生參百參拾袋
一、價格　金壹千圓也
一、荷印　Ⓗ
一、發行人　國際運輸株式會社
一、荷送人　普蘭店驛
一、荷受人　右會社
一、積出驛　普蘭店
一、到達地　大連埠頭
一、發行年月日　昭和六年八月參日

右證書ニ付キ前記申立人ヨリ公示催告ノ申立ヲ爲シタルニヨリ其所持人ハ昭和七年二月十七日午前九時迄ニ當法院ニ權利ヲ屆出テ且ツ其證書ヲ提出スヘシ若シ右期日迄ニ屆出及ヒ提出ヲ爲サヽルニ於テハ其無効ヲ宣言スルコトアル可シ

昭和六年八月十三日

關東廳地方法院

第拾六期決算公告

貸借對照表

資產ノ部

拂込未濟資本金	[illegible]
諸預ケ金	[illegible]
諸貸付金	[illegible]
他店へ貸	[illegible]
假拂金	[illegible]
支拂承諾見返	[illegible]
有價證券	[illegible]
營業用土地	[illegible]
建物什器	[illegible]
所有動產不動產	[illegible]
金銀有高	[illegible]
合計	[illegible]

負債ノ部

資本金	一〇、〇〇〇、〇〇〇・〇〇
諸積立金	[illegible]
未拂配當金	[illegible]
諸預リ金	[illegible]
借入金	[illegible]
他店ヨリ借	[illegible]
本支店間未達勘定	[illegible]
支拂承諾	[illegible]
未拂利息	[illegible]
未經過割引料	[illegible]
當期純益金	[illegible]
合計	[illegible]

利益金ノ處分

當期純益金(內前期繰越金八萬貳千九百六拾九圓拾壹錢也)　[illegible]

之レヲ處分スルコト左ノ如シ

法定積立金	八、〇〇〇・〇〇
別途積立金	一〇、〇〇〇・〇〇
退職慰勞積立金	五、〇〇〇・〇〇
役員賞與金	五、〇〇〇・〇〇
株主配當金(年三分ノ割)	[illegible]
後期繰越金	八六、一六七・五五

右之通候也

昭和六年八月拾五日

株式會社　滿洲銀行

追而取締役長谷部正平、監査役藤平泰一任期滿了ニ付改選ノ結果何レモ再選重任ス

ライカ カメラ　Y.. 135.00..

輸入元　大連　橋詰洋行

活版　石版　諸印刷

滿日社印刷所

齒科一般　口腔科　小兒齒科　專門

門上醫院

大連聖德街新二丁目
大連運動場西丁電車通

家具・裝飾　敷物・漆器

大連市信濃町(市場表門前)
渡邊洋行
電話八八三七番

秋季大競馬

開催日　八月二十二日(土)　二十三日(日)　三十日(日)　三十一日(月)　九月一日(火)
毎日午前十時開始(雨天順延)

場所　於星ヶ浦競馬場

勝馬投票券　單勝式　複勝式　各金五圓　金貳拾圓の二種

景品　各日共　金壹千圓壹等(商品券)壹本　金參百圓貳等(商品券)壹本　金百圓參等(商品券)壹本　金五拾圓四等(商品券)壹本　金參拾圓五等(商品券)拾壹本以內

社團法人　大連競馬俱樂部
電三、二五三番

蓄音器の大衆化

從來のゼンマイ式を電氣モーターに改造致します
米國グリーンフワイヤ會社製インダクションホノモーター

附屬品一式付取付費共　金貳拾五圓

大連磐城町
谷澤ラジオ電氣
電6662番

製品
鐵道車輛、鐵道線路附屬品及信號裝置
鐵橋鐵桁、鐵骨家屋豆油容器、煖爐類

要目
汽罐、汽機煙突、各種機械類、設計、製圖、据付
鑄鐵管、鑄鋼、鑄鐵並眞鍮鑄物　酸素瓦斯

株式會社　大連機械製作所

本店　大連市沙河口臺山町
電話　代表共通番號　九一五一番　夜間及長距離　九一五三番

支店・分工場　奉天西塔大街三丁目
電話二二〇三番

金器銀器の御註文は是非大連唯一の世興金店へ!!

弊店は大連で一番古い老舖を持つて居ります、支那人間には相當信用を有して居りますが今回事業擴張の爲め販賣部を設ける事になりました、就ては是非日本人の御客樣に支那人特有の技術と値段のお安い事を宣傳する爲め特に大勉強で左記の通り御注文に應じます、只見ていたゞくだけでも結構で御座います、是非一度御越しを御待ち申して居ります。

金銀器、貴金屬、裝身具、ヒスイ、寶石類

特に銀器中優賞杯、楯、茶道具類は何れも弊店自慢の製品です

大連市浪速町浪華洋行前通支那風呂向

世興金店

電話八六一八番

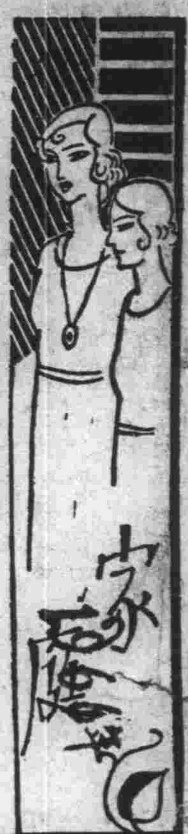

人間が飛行機で飛んだのは二十八年前
其から今日迄にコンナ進歩です
けふは子供の科學

大空を 鳥のやうに飛んで見たいとは久しい間の人間の願望でありました、羽衣といふ美しい物語りもこれがために作られたのでせう、天狗の話も、仙人の傳説もこれがために生れたのでせう。しかし人が空を飛ぶといふことは超人的神力と考へられてゐて到底人間には出來ないものとされてゐたのであります、近世に至りまして蒸氣機關が發明されました、それで或る人はこんなことを云ひ出しました、人間の重さを若干とし、これを飛ばすには或面積を有する翼を毎秒何回か動かせばよい、然るにその動力を發生する蒸氣機關の重量は若干でありますから、更に翼を大きくして振動數を増さねばならない、これがためには更に大きな蒸氣機關を用ゐねばならない、所謂イタチゴッコとなつて結局人の飛行は出來ないといふ結論になつてしまつたのであります、然るに幾年かの後今のガソリン發動機が發明されまして、この動力によつてプロペラーを回轉するやうになりましたために物の

見事に 空を飛ぶ事が出來るやうになつたのであります、初めて飛行機によつて空を飛んだのはアメリカのライト兄弟でありました、それは今から廿八年前の西暦一九〇三年北米ノース・カロリナ海岸で行はれたのでありました、この時の飛行時間は僅か十二秒、飛行距離四十米でありましたそれから二年後一九〇五年には三十分間の飛行が出來、一九〇八年には同乘飛行をして四哩だけ飛ぶことに成功いたしました、我が國では明治四十三年に日野氏及び奈良原氏が自分で設計したものを戸山ケ原で實驗いたしました、これが初めてであります、この最初の試驗飛行は少し滑走をした位で一寸も飛べませんでした、この前年即ち明治四十二年に佛國大使館の人が上野の不忍池畔で

發動機 の無い飛行機に翼をつけて自動車に引かせ、それで凧のやうに空中に昇る試驗をしました思ふやうにされず池の中に墜落してしまひました、明治四十三年の暮には舘に日野、徳川の兩氏が歐洲に出張して購入して參りました四種の飛行機のうちから五十馬力の複葉機と二十四馬力の單葉機を代々木の練兵場で試驗する事となりました、ところが當時兩氏は飛行機購入と同時にその操縱法を練習して來たのでありましたが唯ひと通りの舵の使ひ方位しかおぼえて參りませんので試驗が始まつても發動機に故障が出來たりして容易に飛べなかつたのです、朝暗い内から出かけ夜の白々と明け初むるその

無風の 時を選んで滑走から始め逐次練習して行くのですから、今日も飛べない、明日もとの隨分見物人にも無駄を踏ませたものです、それでも人の迷惑など眼中に置かず、綿密な注意をもつて練習を續行したがお陰で十二月十九日に先づ徳川氏が三十米乃至七十米の高度で場を二週し、翌廿日には日野氏が二十米の高度で場を一周しまして日本に於ける最初の飛行に無事成功いたしました、明治四十四年の四月十三日には徳川氏がブレリオ機で一時間九分三十秒の飛行をいたしまして漸く我國でも實用の曙光を見るに至つたものであります、大正二年にはその年に行はれました機動演習には參加することが出來るまでに進歩してをります、この年に

第一期 操縱修業者であります木村、徳田の兩氏が青山からの歸途ブレリオ機の翼が折れて所澤飛行場の東の畑中で墜落して殉職いたしました、これが我國に於て墜落慘死した始めであります、又五月には民間飛行家の武石氏が京都深草の練兵場に於て墜落して慘死いたしました、その胴像が鄕里水戸中學校の校庭に立つてをります、これで當時の人達の飛行機に對する樣子も窺はれませう、最初は外國に於ても我が國に於てもこんな狀態でありましたが、その後における飛行機の改良進歩發達は誠に著るしいものでありまして、殊に歐洲戰爭を境といたしまして飛躍的の

大進歩 をいたしたのでありますが、現在におきましては一時間に五百七十五粁を飛んでをります、これは東京大阪間を五十分にて飛ぶ速さとなり、特急列車の約六倍半、動物中にて最も速いツバメの約四倍半になります、こんな飛行機は旅客用とか軍用にはなりませんが將來に於てはこんな飛行機の實用になる時も來る事でありませう、また無給油にて七十五時廿三分といふ滯空時間の記錄もあります、これを飛行距離に換算いたしますと、八千八百五十粁となりまして太平洋を横斷して卽ち東京、桑港間を飛んだとしても尚二千粁の餘裕があるのでございます空中給油をいたしましての記錄は廿六日廿三時といふ驚くべきものがあります、一回も

地上に 着かずして約一ケ月も人間が空中を飛んでゐられるのでございます、鳥だつて、とんぼだつてこんなことは出來ません、また佛國の飛行家コストはパリー、チ、ハル間七千八百粁を無着陸で飛んでをります、それはかりではありません、この飛行家はパリーよりニューヨークまで逆コースによる大西洋横斷に成功してその儘ダラスまで飛んでをります本年の六月には米國人ポスト・ゲッティの兩人は八日十七時五十一分で地球を一周して人類始まつてからの驚異的記錄をつくつてをります。高度に於ても米國の軍人は一萬三千百五十七米といふ記錄をつくりました、これは世界第一の高い山エヴエレストを越ゆること約四百三十米突ばかりあります、これらはすべて驚異的記錄ばかり擧げましたが、飛行機の軍事及び實用に使はれますことは異常の發展でございまして將來の航空問題は現在の人達の到底豫想することは出來ないのであります、この夏における

航空界 は何と華々しいのでありませう、西からも東からも飛行機の群がこの花彩の島の上に亂舞してゐるのではありませんか、米國のハーバート・エールの兩大學において學生に現代における偉人を募集したことがありますその時に於て絶對多數の投票をもつて一等になつたのは當時廿四歳の青年飛行家リンドバーク氏で、二等がムッソリーニ、三等がフーヴァーであつたさうであります、これによつても現代人の思想が如何に動いてゐるかといふことが察せられます、以上は飛行機の發達や、その記錄などについて述べたのでありまして、ほんの一端に過ぎません、飛行機の誇りと偉大さはこれが交通機として用ゐられ或は軍事上に使用される時に眞の價値があるのでございます（大賀正）

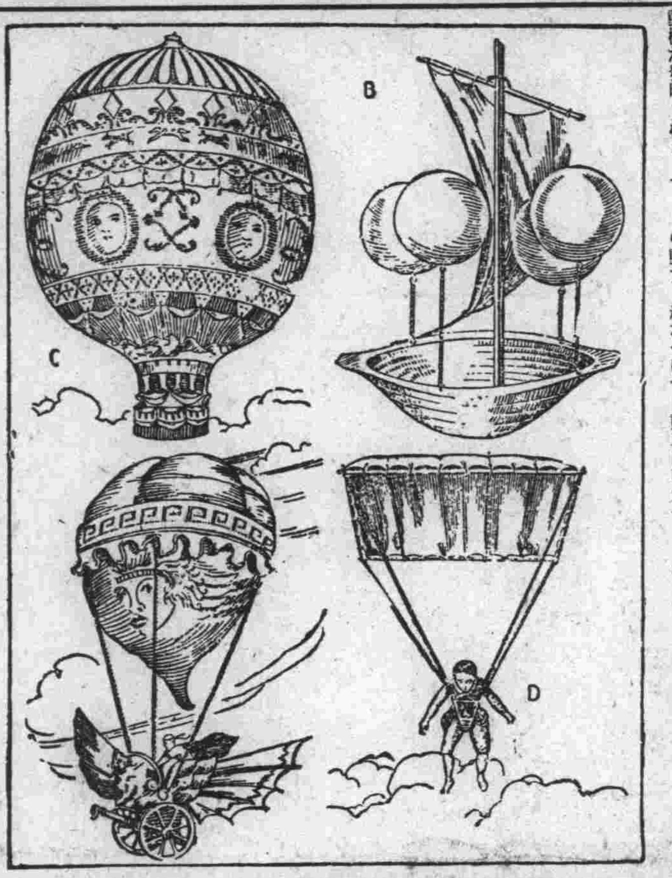

天空飛行へ憧れて 果しなき天空飛行への憧れを懐いた往代の科學者や哲學者たちは自身を空中に浮べるための機械を種々考案腐心しました（A）はガス嚢と羽搏翼とを取付けた二輪車（B）は一六七〇年イタリーの僧フランシスコ・デ・ナラ考案の氣球（C）は一七八三年フランスの製紙業者モン・ゴルフイエ兄弟のステフアンとヨセフが製作した氣球（D）は一六一七年イタリーのハウステ・ベランチオがベニスの高塔から飛び下りた時のパラシウト

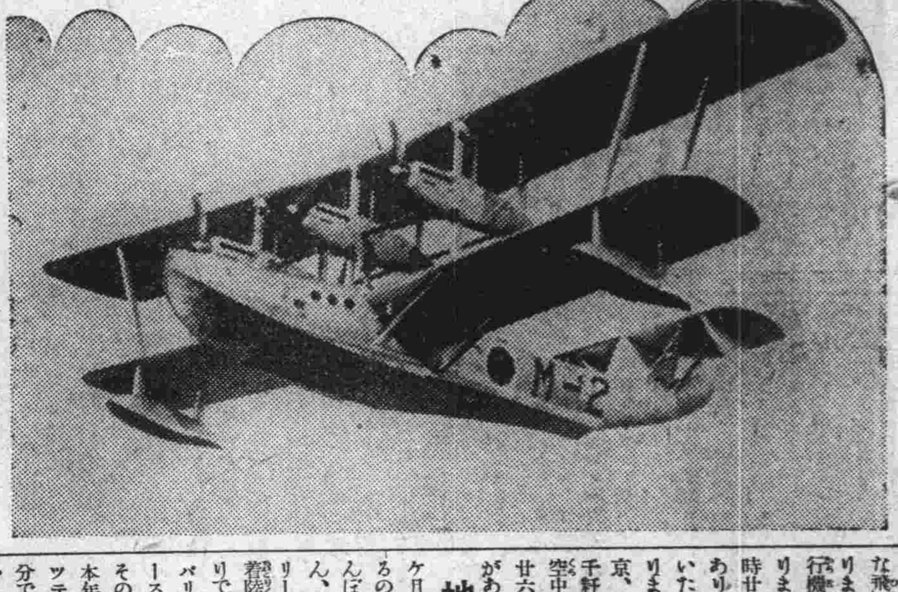

世界に誇るわが軍用飛行艇 これは海軍省が英國のショオト・ブラザアス會社から購入した九〇式第二號飛行艇が飛翔中の雄姿です、同艇は發動機三基をそなへ二千四百六十馬力の性能を有して一時間に百二十五哩を飛ぶことが出來る我が海軍の新威力です

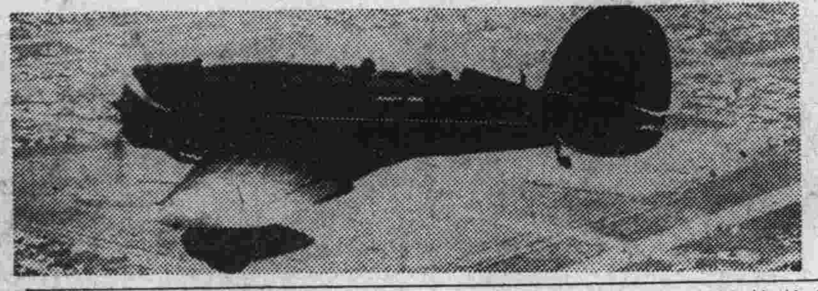

現代空界の人氣者リンドバーク機

住居を主とする座談會

服裝は何う變る？
（五）日本婦人に洋裝を望む

伊佐・服裝はどうなつてまゐりますでせう

村井・生活樣式が變れば自然に服裝も變つて行くでせう、しかし私共のいふ洋式の生活だつて純粹の西洋式とは違ふのですから服裝だつて日本人が考へ出すでせう、洋式、洋式といふのが

越智・私は衣服に就ては世界の日本服が出來ると思ひます、今までの改良服といふのは日本服に近かつたのですが、將來は洋服に近い和服となるだらうと思ひます、これは日本人がよろこぶだけでなく世界人がよろこぶ服です、洋裝に近い、日本趣味の

……うな二重生活ではありません、もともと洋服といふものは實用本位で、あの胸も背中も腕もむき出したイヴニング、ドレスといふのは踊り廻つて汗びつしよりになつても着物が困らぬやうに出來てゐるのです、それを眞似て女給が太い腕をメッと出し……

しかういふ道理がありません、皮膚の色が違ふばかりでなく體格だつて、殊に胸のあたりなんかずつと貧弱に出來てゐる日本人がそのまゝ西洋人の眞似をしたのではとても見られません、胸をつめるなりうすい布で袖をつけるなりして缺所を蔽ふべきです、昔から日本人は驚くべき美術思想をもつてゐます、フランスのファッションの源を日本にとり入れて、すぐれた日本の繪日本の美術思想の上にそれを活かすのです今、日本から金や銀を出せといつても出來ませんが、絹ならどんな立派なものでも出來ます、それで世界的な日本服を拵へるのです、日本の着物が行詰つてゐる、西洋の着……

が行詰つてゐる、西洋の音樂も行詰つてゐる、その間にマダムバタフライだけは今なほ大入滿員をつゞけてゐます。何故でせう？曲が立派だからです、西洋音樂のうちに日本の君ケ代や越後獅子が入つてゐます、國民性を超越ししかもよい調和をもつてゐるからです、立派な音樂家によつて作られた音樂は西洋人がきいても日本人が聽いてもいゝのです同じ樣に衣服も本當にいゝものは日本人にもフランス人にもアメリカ人にも迎へられる筈です、日本服はなつかしい、アットホームな感じがしますしかし無駄な部分が多くて一枚の着物を縫ふのに七時間から十二時間もかゝります、洋服は……

ろとしても極簡單なのは五分で縫へます、この和服をもつ國民と洋服を持つ國民とどちらが勝つか？今はまれでもいゝ、日本の婦人にも洋服をきて貰ひたいと思ひます、洋服は模樣を主とするものですから模樣を入れるのは不經濟です、金持のアメリカ人がハッピー、コートをよろこんだりする風をまねないでフランスを學びたいと思ひます、フランス人は黑をよく使ひます、そして、袖や襟やレース丈けかへる事によつて何年も前の着物を氣持よく着てゐます、かういふ風に上手に洋服を着れば、毛織の合服と絹のイブニング、ドレスと二通りさへあれば、どんな場合にもちつとも不自由する……

羽根フトン專門
勝山洋行
連鎖街京極　電二二二八番

永原小兒科醫院

セル
小倉
厚司
山本洋行
大連市信濃町市場

鑛業に關する總ての御相談に應じます
大連市兒玉町四　電話六五四四番
八丁鑛業所

十五日ヨリ　二十日マデ
夏物一掃大賣出
夏布團　カーテン
夏座布團　ノレン　二割引
かや　テーブル掛
子供服　五割引　其他各種
伊勢町浪速町角
伊勢屋
電四六五五・四八六九番

滿日各地版

銘酒 松鶴 釀造元 原田商會

『華工』の稱呼を廢し合理的名稱に改む
國籍を現はすもの、弊に鑑み 炭礦從業員稱呼統一

【撫順】撫順炭礦の中國勞働者は今尙二萬七千餘人ありその呼稱も從來は區々職名を現はすもの（採炭華工）等雇傭形態を現はすもの（常設華工）等混淆その他各種の點で故障多きため伍堂炭礦長の發案に依り「社員外從事員制定委員會」に於て連日議を練りつゝあつたが左記の如く決定十四日決裁を得るに至つた今回の呼稱は二十數年呼び來つた「華工」と云ふが如き感情問題を誘發する國籍を現すものは全廢され呼稱に依り賃銀その他の統制を圖る上に且又就業成績を比較する上に極めて合理的の名實共にふさわしきもので國際的勞資問題を惹起するが如き憂ひの全然ないものである

社員外從事員制

第一條 撫順炭礦に於ける社員外從事員を次の如く分つ
1在籍從事員を大別して「把頭」「常傭工」の二種とす
2外籍從事員（市中請負業者等から供給するもの）は「請負工」「供給工」の二とす

第二條 把頭は大把頭及小把頭とす、大把頭は小把頭及常傭夫を監督するものを謂ふ、小把頭は常傭夫を監督し作業に從事するものを謂ふ

第三條 常傭工は常傭方及常設夫とす常傭方は日給額を定め常時使用するものを謂ふ、常傭夫は給額を定めず稼働高に應じ賃銀を支給するものを謂ふ

第四條 請負工は作業請負人の使役する勞働者とす

第五條 臨時工は臨時工供給請負人に依り供給せらるゝ勞働者にして臨時作業に從事するものとす

常傭工の職名

常傭工に對する職名を左記の通り定む
1常傭方（一定せる日給を受くるもの）は「事務方」「勞務方」「消防方」「農林方」「採炭方」「發破方」「支柱方」「保安方」等作業の種類に應じその語尾に方を附し三十種に分つ
2常傭夫（出來高拂のもの）「採炭夫」「發破夫」「保安夫」「線路夫」等作業名の下に夫を附し十五種とす

旅情を慰める爲 ホームを花壇化
安東驛の新しい計畫

【安東】千葉驛長は着任以來旅客サービスをモットーとして種々新計畫を考慮中の處愈々旅客の旅愁を慰めるため驛ホームの花壇化を計畫し左の通り語つた

長途の旅行で旅客は何れも無聊に苦しんで居る何等か其の旅情を慰め度いと思つて今回考へついたのがホームに草花を植える計畫である、それも安奉沿線にある鈴蘭、櫻草、福壽草、躑躅芍藥等をホームに植付けて長時間の停車中も通關其他の關係からホーム外に出る事の出來ない旅客の目を樂しませたい、それと同時に市民も驛のホームを遊ぶ中心として送迎の際にも一種は氣持が宜しいといふ感じを抱かせたい、元來滿洲線各驛は勿論南鮮共小驛所在地には案外遊ぶ場所がないのが遺憾であるから出來るだけ旅客を中心としてホームを氣持よく遊ぶ場所たらしめ安奉驛を綺麗な氣持よい驛とする事に努力して見たいと思つてゐる

鐵嶺を救ふ土か
鑛泉かそれとも只の水か 固唾をのむ鐵嶺人

【鐵嶺】數年前の古井戶から一躍鑛泉の名稱を冠せられた鐵道西舊兵營の井戶水は鐵嶺振興策懇談會集に際して其利用を慫慂せられたので實行委員連は念の爲めとあつて古井戶の水を汲み上げ風呂を沸かして市民一般の入浴試驗に供したる結果入浴した者は何れも普通の水でなく何等か含んでゐるといふに意見一致したので愈々中央試驗所の水質試驗を依賴すべく地方事務所に提出し事務所でも早速大連に送附したが果して鑛泉として價値あるや或は只の井戶水に終るや回答如何にと委員連は固唾を呑んでゐる

……その實行方法として請願起草委員を決定し午後五時頃散會したが起草委員は十四日同事務所に會合し請願案につき審議作成する處あつた

安東旅館改善策
近く具體調査

【安東】安東の全旅館が今回滿鐵の指定旅館となる事になつたが從來の新義州側旅館と比較して設備の點に於て又サービス其他の點に於て甚だしく遜色ありと傳へられて居る爲め安東に商用其他の用件にて滯在の要あるものも宿は新義州にと謂ふ者多く此の引止め策に就ては多年の懸案とされて居り當業者も此點に留意し着々と改善を進められて居るが依然として安東不利の宣傳が傳へられて居る點に鑑み近く旅館と密接の關係にある驛は具體的に其の調査を爲し事實如何なる點が新義州に比し遜色ありや或は如何なる點が新義州に比し長所なりやを明かにすると共に若し改善する個所あれば充分當業者とも打合せ可及的旅客引止め策の見地から密接の關係ある旅館の改善に就き考究する事になる模樣である

旅順の振興策決定
白玉山ケーブルカー敷設を始め 戰跡案內の統制等

【旅順】旅順振興策各部門調査報告會は既報の如く十四日午後一時より旅順市役所に於て開催米岡副議長座長に押し永山市長、陸山助役、民政署より城崎庶務課長列席し各委員より調査研究せる印刷物を配布し逐次協議の結果左の如く決定同三時散會した

▲白玉山ケーブルカー 敷設線の位置は見學者の利便と工事の難易とを考慮し驛前より表忠塔下に至る距離一八〇間に經費六萬圓を投じ布設するが之れが收支は外來戰跡登山者毎年五萬人、旅順市登山者平均一日二十人として年七千三百人として料金大人一往復二十錢、小人學生十錢として收入八千七百三十圓、支出電力費、人件費、修繕費、消耗費その他を合し六千八十圓にて利益金二千六百五十圓と見做し固定費に對する利廻り四分四厘強なるが本事業は總ての方面より見て滿電に於て經營する事最も妥當なり

▲旅館改善並に溫湯設置 本案は現在の如き不況裡に於て新設的改善は不可能なれば不取敢旅客に對しては諸般に遺漏なき接待に努め若干の手入れを行ふ事又戰跡見學團の旅順宿泊を簡易化する爲め椅子山に簡易宿泊所經營は委員會として不可能と決定されたるも本委員會に於ては若し組合に於て同意の場合は保存會に一應交涉の上適當なる方法を講ずる事溫湯溫泉設立に關しては收支決算表を示したに過ぎず

▲土產品及び滿蒙物產陳列場 案は家屋品種品質販賣方法及び宣傳等を統一且つ監督指導を市に於て經營し其他に就ては販賣部擔當者に於て行はしめる事と之れが資金は簡易保險低利資金貸付を得る百坪の二階建として階下を陳列場階上を休憩所食堂に充つる事

▲戰跡案內統制機關及び戰跡道路改造の件は保存會に交涉し同會に於いて經營方を希望し尙道路改修は當面としては約三萬圓を要すれば可能性ある由なれば此際特に關東廳に申請する事

尙本決定案實行委員としてケーブルカー、案內所旅館・土產品に對する三部には三名の委員を設ける事となつた

日語學堂教室修繕中倒潰
接續せる教室も危險

【鐵嶺】十四日午前六時頃當地日語學堂教室の屋根が一大音響と共に墜落し室內を滅茶にしたが幸ひ授業前とて生徒は一名も居らず家屋修繕の苦力二名が宿泊してゐたがこれも墜落前の異樣な音響に怖けて室外に出た後とて死傷もなく不幸中の幸ひであつた、同校舍は萬安の所有であるが建物が不完全でありそれに既に古く降雨などの際は屢々惱まされその都度應急修理で一時を糊塗してゐたもので今回も八日以來連日の雨に惱まされ修理を爲すべく屋根に手入れ中墜落したものである、學校側は接續せる教室も危險なので生徒の寄宿舍を假教室に充て授業を繼續してゐる

吉林の監獄 (4)
領事裁判權を撤廢した將來を考へたら慄然
吉林 高 眞 言

現在看守所長の義子馬某は曾て胡匪出身の犯人であり乍ら物品の賣買をなし依て女監房に自由に出入し多くの女囚を平氣で犯してゐる事や、元看守車某は詐欺罪の主犯で三年の徒刑判決を受けて服罪しながらも彼は諸犯人間に獨占的に物品の不當販賣を營み暴利を得て居る上時々遊廓に出入することは驚くべき事實で、之れは吉林社會の公然たる秘密である

◇

吉林第一の模範監獄に收容されて居る朝鮮人は共產黨の嫌疑者であるが其の大多數は無實な富裕農民であり然も何等共產黨たる證據もある筈がない、數年來支那官憲が在滿朝鮮農民を壓迫驅逐し各種の不法政策を弄してゐたことは事實で、現に行はれつゝあるのである一時は露骨に驅逐を試み或は土地の所有者に土地の租借を禁じたり或は入籍手續きを取らなかつたり或は軍警をして非人道的な掠奪をなさしめたりしてゐたが、間島及吉敦沿線に於て一部不良分子の暴動行爲惹起するや、之を口實として敎化に於て大虐殺を行ひ各方面に亘り朝鮮一の村落を襲つて物品を強奪し婦女を強姦し手當り次第壯年等を逮捕拘禁したのである共產黨の名を利用して在滿朝鮮農民を壓迫するものとしか思はれないのである

◇

抑々在滿朝鮮農民は支那東三省に取つて重要な貢獻者である、支那人の利用出來ない荒蕪地を開拓して沃土良田と化せしめ幾日月に亘ら朝鮮農民の手に依つて作られる米の生產高が莫大な高に上つたではないか、國家經濟の見地から見れば朝鮮農民は東三省に取つての恩人である、東北政權にして若し反省することが出來れば朝鮮農民は保護せねばならぬ筈であるのに吉林司法機關に於ては朝鮮農民の婦人に對してさへも連坐法を用ひるから共產黨の嫌疑者として二十餘名の農民を押送した、內服見を抱いた崔英姫と云ふ妙齡の女が嫌疑者たる夫の不在により連坐されて九ケ月間何等取調もせず赤ん坊と共に拘禁されて居るし乾化事變當時に於て子の罪で父が引つ張られてゐる金某は同名異人たる事も明かになつた許りでなく年令及住所不同も知られてゐるも尙八ケ月間監禁されてる有樣である

◇

殊に昨年冬期以來吉林日本總領事の交涉に掛つて居た金灝は元來朝鮮日報の記者事件の亡命者として東三省に潛入し爾來漂流生活を續けて居る事は事實だが、昨年九月中旬吉林省城街を通行中支那官憲の爲めに逮捕され收監後支那司法が拒絕して本人から歸國の上日本國法の處分を受くべき條件をつけ吉林總領事館に願出でに依つて當局から數回の引渡交涉があつたけれど吉林司法官憲は金灝は支那に歸化させる共產主義の罪を編纂發行したとて曖昧なる理由をつけて領事館の保證釋放を要求も今なほ收監されて居ると云ふ

◇

治外法權即ち領事裁判權がなほ撤廢されない今日、日本帝國の臣民を支那が勝手に長期間釋放もせず引渡しもせず以上の如き日に亙り月に增し各種地方から多數の朝鮮人を逮捕拘禁するは果して日本帝國の臣民の人權蹂躙問題と言はずして何ぞや、またかくの如き監獄と獄吏の實情ではいま領事裁判權を撤廢したらその將來こそ外國人としては慄然させざるを得ないであらう（をはり）

州外料理店組合代表聯合會

【奉天】州外料理店組合の代表聯合大會は十三日午前十時から奉天柳町料理店組合事務所に於て長春、四平街、鐵嶺、撫順、遼陽、鞍山、奉天の各代表參集の下に開催、過日開かれた全滿料理店組合大會で決議された實行委員會の經過報告についてサルバルサン注射値下の件につき協議の結果警察當局に對しても援助を仰ぐことゝなり又藝酌婦の雜種割減額等につき各組合

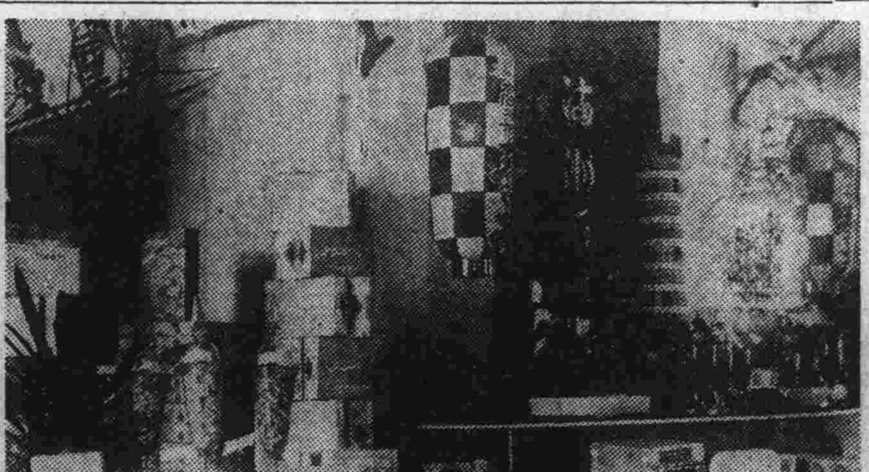

旅順土產品展覽會

旅順土產品展覽會は十四日から乃木町語學校に於て開催各商店からの裝飾出品數又陳列方法の考慮が十分に窺はれ華々しき會場氣分を漂はしてゐるが生憎雨天のため第一日の觀覽人は少かつた、尙本展覽會を觀て隱れたる土產品も發見され將來は是非共土產品館の常設館設置が痛感された事は本會開催第一の收穫的效果であらうと云ふ者が多い（寫眞は會場の一部）

馬賊と交戰して騎馬隊に死傷者
賊側にも即死者二名

【四平街】高粱繁茂期に入り昨今滿洲名物の匪賊隨所に出現し殺戮、人質拉去等暴威を恣にして血腥い事件頻々たる折柄又復四十餘名の馬賊現れ支那側騎馬兵と交戰時餘に亘り遂に彼我に三名の即死者と數名の負傷者を出したる事件があつた

去る十二日午後一時頃郭家店を去る十八支里北方に當る八家子附近に頭目三省、山東の率ゆる四十餘名の馬賊出現せりとの急報に支那軍隊側では梨樹縣第十七大隊第三中隊騎馬第一分隊長李樹仁(二九)は部下三十餘名の騎馬兵を率ゐ急遽是が討伐に向ひ前記高粱畑に於て彼我時餘に亘る激戰の結果軍隊側には一名の即死者と二名の負傷者を出し賊側は二名の即死者と數名の負傷者を出せしも賊は巧に高粱畑を縫ひながら逃走した尙前記李樹仁は先頭に在り指揮に當りし中不幸賊のため大腿部貫通銃創を受け十三日午後三時三十七分着列車にて來四直に滿鐵醫院に入院加療中なるが經過頗る良好であると

賊團の捜査遂に空し

【鞍山】千山々中に入込みたる匪賊の一團を捜査討伐の爲め出張中の遼陽公安隊大隊長、金昌の率ゆる一隊及石橋子七嶺子公安隊は千山々中を隈なく捜査するも賊影を發見せざる爲め十二日午前七時まで後立山に全部引揚西方に賊團移動せる爲め鞍山西方馬圈子方面に向ひ千山方面は柳林子公安隊二十五名にて捜査警戒中であるが本部討伐隊は十二日午前九時鞍山西方西馬圈子附近に於て約百五十餘名の賊團と遭遇し約一時間に亘り交戰したが賊は西方に向け逃走したと

馬賊から脅迫文
頻々として舞ひ込む

【營口】去る十一日午前九時頃新市街迴瀾街南方の附屬地隣接地三不管に居住の雜貨商萬順成方に日本郵便局の消印ある同人外二名に對する脅迫狀が配達されたので店主は當日不在なりし爲翌十二日午後四時頃開封したるに各大洋二千元を十五日午後十一時までに牛家屯北方鐵道踏切りまで持參すべし若し之に應ぜざる時は全家族を慘殺すべしと云ふ意味のものにして發信者は匪首劉大占、蔡小東の二名にして蔡は營口附近に於ける匪賊の大頭目であるが附近村民は之を聽いて恐れをなし人心恟々の狀態である匪賊の跳梁漸く附屬地境界線に迫つて來たので警察では附屬地の警戒を嚴にして居る

區長拉去さる

【遼陽】遼陽城西劉二堡は遼陽に亞ぐ都市で二萬以上の人口を有してゐるが同地の區長（遼陽縣第七區長）陳明惠は自衞團三名を從へ歸宅の途中十二日午後三時頃同所附近で頭目双陽の率ゆる二十餘名の匪賊に遭遇し陳區長は忽ち捕へられて人質となつた上所持せるモーゼル拳銃は掠奪され從者三名の携帶せる長銃三挺も掠奪匪賊等は區長を何れへか拉去し從者の三人だけ追返した第七分區では時を移さず捜査隊を出動せしめたが十三日までには消息不明である因に華人の噂によれば鞍山の滿洲銀行員が拉去されたが區長の人質は身受値段も高からんと

馬賊團出沒
長春附近の被害

【長春】十二日懷德縣より范家屯に來て滲發棧に止宿した馬車夫田景升がもたらした情報によると十二日午前十一時頃范家屯より懷德に赴く馬車十二輛（客棧車及荷馬車にて附屬地滲發棧瑞成久客棧及支那街の客棧より今早朝出發したもの）と范家屯北方三十五支里驛家店の南方に差がゝるや突如高粱畑より双久を頭目とせる十六七名の馬賊が現はれこれを阻止して乘客を始め合計四千八百餘元を強奪し他に馬車夫鮑起子を人質として拉致西方高粱畑內に逃走したと

▲十二日午後四時ごろ饒鳳儀、王影新の二頭目の率ゆる十六七名の馬賊一團は范家屯東南六七支里の姜家大廟北方附近に現れ[illegible]め同方面に赴いた范家屯[illegible]が逃げ歸つての話

▲十二日午後一時頃范家屯東南十七八支里の蔡家店に十二三名の馬賊現はれたるため同村の郷團（保甲團の如く馬賊に對し組織されたる自衛團）は直ちに應戰約二時間後遂に賊團は西方高粱畑に逃走したが双方の被害については不明

▲十三日午後六時ごろ范家屯西南部五支里の尖山子附近に四十名餘の馬賊出沒附近にて食事を強要范家屯侵入を計畫中なる模樣である

五千元要求

【鐵嶺】鐵嶺山郊外沙溝子の稻田公司理事井干臣氏に就て二三日前新臺子投函の無稅郵便が配達され開封したるに發信人の氏名を記さず只旅費として現洋五千元彈丸三百發を三日以內に村端づれまで持參すべし若し應ぜざれば近く貴下の生命を斷つべしといふ馬賊からの脅迫文であつた

聚落兒童歸る

【熊岳城】下半期十五日を溫泉に浴しさしもに虛弱らしく見えた沿線兒童の溫泉聚落は樂しい面白い行事豫定を終へて十四日午後三時十六分發第十五列車にて色黑々とたくましい見違へられる樣な元氣橫溢せる姿で好成績を以てそれぞれ歸宅の途についた

馬轢き殺さる

【奉天】十四日午前六時五十三分頃大連行十六列車が奉天驛を北に距る四キロの柳條溝踏切りに差掛つた際柳條溝に歸りつゝあつた郭福全(三〇)の三頭立荷馬車の先頭馬に衝突し馬は跳飛ばされて即死した奉天署から平川警部補が現場に赴き檢視をなす處あつたが之がため同列車は五分間停車したと

商務會兌換券
姿を現はす

【鐵嶺】當地支那側商界復興案たる商務會の流通券は愈々市場に姿を見せ現金同樣に取扱はれてゐるが商務會には兌換の準備金があるといふので何等の不安もなく一般に歡迎されてゐるやうである

戒煙公所設立

【鐵嶺】鐵嶺縣政府は從來モヒ片患者の療養所として東門外の救養工廠をこれに宛てゐたが今回城內縣議會跡に縣立戒煙公所を設立し院長に傅文華氏を所長に任命しモヒ患者を收容強制的に治療せしむと

沿線往來

▲向坊前滿鐵計畫部次長 十三日長春へ
▲九里長春鐵道事務所庶務長 十三日過奉同上
▲太田滿鐵車務課長 十三日鐵嶺へ
▲兒島奉天守備隊附少佐 十三日着任
▲宮澤惟重氏(撫順炭礦庶務課長) 十五日社務の爲遼陽出張
▲北澤直吉氏(外務省事務官) 撫順視察の爲十三日撫順へ(十四日鞍山へ)
▲上好一氏(日本木管株式會社計畫課長) 十九日撫順視察の豫定
▲長谷部長春旅團長 十四日鐵嶺へ十五日朝急行で長春へ
▲村上犢太郎氏 十五日午後六時半發列車にて鐵嶺發
▲多門第二師團長 十四日急行で北方から歸遼
▲天野六郎(陸軍少將新任遼陽駐箚步兵第十五旅團長) 二十日着任の豫定
▲稻葉賢一氏(新任長春地方事務所庶務係長) 十三日長春各方面歷訪挨拶
▲宮崎前關東軍々醫部長 十四日離旅
▲渡邊前重砲兵大隊長 同上

夏の痔は惡くなり易い 痔核が痔瘻に
移行する機會は何か！ 家庭で出來る手當法

現代に痔疾が多い理由

現代の醫學は數年前に比べると長足の進步を遂げてゐる。しかし乍ら痔病者の數は逐年的に增加の傾向を示してゐる。この怖るべき矛盾は言ふまでもなく現代人の生活狀態の不健康性を暴露するものであるが、殊に近來激增したものは肛門諸病卽ち痔疾が第一に擧げられてゐる。これには種々の原因を數へることが出來るが、第一は生活の繁忙や暴飮暴食による便祕、淋病梅毒等の蔓延、不規則な食事、長時間に渉る立業、椅子による執務自轉車等である。しかしてかうした狀態は現代に生きる以上必然的に避け難い理由を持つてゐるので文化が進步すればする程痔疾が全人類を苦しめるであらうことが容易に想像されるのである。

冬は冬で夏は夏で

しかも痔疾といふ病は、一年中よいといふ時季が殆どないといつていいので、冬は冬で寒さと冷えとが病勢をこぢらせ、夏は夏で暑さと濕氣とが肛門部を腐爛させ、有害菌の繁殖を助けて、痔瘻などに惡變させる場合が、かなり多いのである。實に病者にとつて厄介至極危險千萬な病である。

勿論痔疾と言つても痔核（いぼ痔）裂痔、周圍炎、脫肛、ポリープ、痔瘻等に分類することが出來るが何れも非常な苦痛や堪へ難い痒感が伴ふばかりでなく、生命を脅す恐しい出血が伴ふので、夏季は貧血を招いて餘病の浸入を容易にする危險率をも考へねばならぬ。

最初は痔核 最後は痔瘻

痔疾の最初は殆ど疣痔であるに關らず、痔疾の最後は殆ど痔瘻であると言はれてゐる。

疣痔から痔瘻へ移行

疣痔は肛門の內部に疣が一つ乃至五つ位發生するもので、初期のものならば保存療法でも容易に輕快するものであるが、痔瘻となると一寸始末がわるい、何しろ肛門周圍に無數の孔があいて、膿血を漏し、漸次に蔓延して肛門一帶が腐爛し、手段の施し樣がなくなるものである。痔瘻の苦痛は實に深刻陰慘筆舌に盡し難い、特に便通時に肛門內部の劇痛はまるで燒ごてをもつてえぐられるやうな氣がする。結核性のものは殊更用心をしないと取返しのつかぬ結果を招くことが稀でない。

ところで夏の痔核や周圍炎がこの怖しい痔瘻に移行する場合が甚だ多いのである。何故かといふと肛門部が絕えず汗ばみ、裂瘡面に有害菌が入つて肛門周圍を化膿せしむる機會が少くないからである。多くの專門醫が夏の痔疾に就て警告を大にして警告して止まぬ理由は一つに茲にあると言つていいだらう。

要するに手當と攝生

第一痔疾といふ病氣が早期に治療すれば、手當も簡單だし、血を見る大手術の必要もないものだから倖便である。

痔疾の療法は現今觀血的方法と非觀血的療法との二種が行はれてゐる。觀血的方法といふのは外科手術による療法で、執刀者が技術の第一の問題で患者も苦痛と經濟的負擔を覺悟せねばならぬ。非觀血的方法としては藥物療法が最も安全であるが、藥のキキメが死活の分岐點になる。そうして殘念なことには特別な卓效藥といふものが少く、要するに手當と食餌に注意せねばならぬ、冷えを防ぎ、便通を正しくし、酒ビールその他刺戟物を愼み、しかる後比較上最も優秀な藥を用ふる他ないであらう。現在民間藥として最も著名であり實效もすぐれてゐるものは「小松ぢの藥」などであらう。攝生を守りこの藥を運用して良効を收めた實例は非常に多い。

紹介 痔疾患者の福音（新刊）

これは痔疾患者なら誰がよんでもキット何かの參考になる非常に有益な冊子である。たとへば病氣の說明にしても、藥の使ひ方にしても、養生法にしても、痒い處に手の屆くやうに親切にしかも分りよく書かれてゐる。尙卷末には多くの患者の體驗記が集められ、生きた治療の指針と言ふべきものである。本紙名記入ハガキで發行所東京市日本橋區瀨戶物町玉置合名會社宛申込めば無代で送呈される筈です。

小松 ぢの藥
痔の治療書 申込次第進呈す
（主效）內外痔核、痔裂痔、痔出血、肛門腫爛、脫肛、痔瘻等
內服・挿入・貼付の三種あり。
實效本位の ぢ疾自宅治療藥
發賣元 玉置合名會社 東京日本橋瀨戶物町

治療体驗

一時は自殺を 大阪 竹 正次

私は昨年より痔疾に罹り、肛門の周圍がひどく腫れ上り、起臥にさへ苦痛を覺え如何にも堪へ難く感じますので、幸ひ有馬溫泉が故鄕なものですから、歸鄕して入湯しましたが一向に捗々しくなく、病勢次第に重くなり、肛門より膿が出る事も增し、色々な藥も用ひましたが一向に效目なく、一時は自殺を決心したことも一再ではありませんでした。折柄新聞にて小松ぢの藥を知り、藥店にて二個分を買求め、試用しました處、日々其の効驗現はれ日ならずして全治しました。今日までに買求めし他藥の代價は幾十圓に上ることか、思へばこの藥を早く用ひなかつたことが悔まれてなりません。

全快祝ひ 東京 風見 松葉

痔疾で、發病當時から三回ばかり專門醫の治療を受けましたが、プロの悲しさには日々の收入以上のものを、いかに病の爲とは言へ支出するには忍びないので、他の良法はないものかと隨分思案しました。偶々名聲ある小松ぢの藥に心附き、醫者通ひを止めて、治療に專念しました處日に日に快方に向ひお蔭ですつかりよくなり、聊かも苦痛を感じなくなり、私はもとより家內一同大喜びで全快祝ひをする有樣です。精神的にも物質的にも大に助つた譯で喜んで居ります。

天にも登る心地 埼玉 原田 文子

全く窮る神あれば助ける佛もあるたとへの通りです。四日目頃より何だか步行して痛みを感じなくなり、大便の際の苦痛すら薄らいで來ました。其時の私の喜びはどんなでしたらう。とても筆や言葉で表はす事が出來ません。油斷大敵のこと故尙つづけて小松ぢの藥を用ひましたが、痔痛みも出血もすつかり治りました。醫師に見せるとどこも皆全快してゐるとのこと私は天にも登る心地が致しました。

（後記）以上は三方が用ひられていづれも好結果を收められた感謝狀の要約であります小松ぢの藥は全國藥店に販賣されてゐる著名藥ですが、この藥の特色は他の痔疾藥よりも鎮痛、收斂、消毒作用が强く、患部新生作用を持つといはれる特殊な主藥を用ひたものです

旅順商店案內

何も彼もレベルを下げて ヨリ良き品をヨリ安く
學生服部開設
一、紺サージ（小中）學生服
一、同セーラ型女生徒服
一、女學校御指定紺サージ切賣
一、專屬裁縫部高島屋洋服店
ゑびすや吳服店 電話一三〇番

鮮魚、蒲鉾 陸海軍御用達 海產物問屋
一井町正八商店
旅順朝日町市場內 電話三三二番 振替口座大連三八五四番

洋服附屬品並に釦類一式
諸官衙御用 各學校御指定
旅順市乃木町三丁目 中山洋服店 電話三二九番

料亭 松葉
旅順十年町 電話四三〇番

うなぎ……美味と滋養
例年の通り江戶式 鰻蒲燒と丼を始めました
生ビール
是非御試食を御願申上ます
旅順迎橋詰 食道樂 つぼみ 電二八一番

一、盛夏衣裳 明石上市、絹麻小紋、絽小紋ジヨウゼツトン、散步服
一、蚊帳各種荷揃
一、市內共通劵並に當店吳服劵發賣
旅順 近江屋吳服店 電七九、五五九番

進物品調達
御出產祝と御返禮品
快氣祝と御返禮品
何れも好適品豐富に揃へて特別安價に勉强致します尙市內は無料で御屆け致します
電話又はハガキを頂きますれば見本を御覽に入れます
安全經濟便利石油厨爐とアルコールコンロ御使用下さい
世帶道具 旅順乃木町 緒方商店 電話四十二番

山羊の乳 育兒、病者、虛弱者に何よりの榮養料（御注文次第每日配達）
新旅順市外方家屯 林農園山羊牧場
大連市山吹町一〇六 林農園山羊牧場 大連販賣所 電話六五八五番

吉林

管内邦人戸口

吉林總領事館警察署の調査に依る同館管内居住邦人の戸口は次の通りである
吉林省城戸數二五九戸、人口男四六六人、女四三六人、計九〇二人、其他の地方（樺皮廠、下九臺、敦化、額穆、盤石の各縣下）は戸數二三戸、人口男二八人、女一七名、計四五人

山崎氏離吉

今度吉林滿鐵公所渉外主任を勇退した山崎保之丞氏は十三日午後零時十五發吉長列車にて家族同伴出發した、驛頭には日支官民多數の見送りにて近頃稀に見る賑はしさであつた、同氏は當分の間大連譚家屯方面に居を構へ一二ケ月保養の上滿洲奥地全般を視察し從來得た體驗と智識とをもつて現今の支那事情を研究して幾何なり共國家の爲め貢献したい考へであると語つて居た

草

……當地公園……草花類を本十五日より實費にて一般愛好者に分與なす由希望者は至急前記事務所まで出願申込まれたしと

長春

大岩氏赴連

前長春地方事務所長大岩峰吉氏は長春、吉林其他管内沿線各地日支關係方面に退任の挨拶中であつたが愈々十六日八時三十分發急行列車で家族を引纏め赴連の途につくこと、なつたが大岩氏は語る
いやいろ／＼お世話になりました、いま迄忙しい仕事にたづさはつてゐたゝめこの機會を利用して暫らく閑地につき靜養したいと思つてます當分大連に滯在の豫定だが貴紙を通じて在滿諸氏によろしく申上げて下さい

二つの寄附

大岩前地方事務所長夫人は離長に際し金二十圓を赤十字篤志看護婦人長春分會へ寄附また大屯中川敏樹氏は同樣室町小學校父兄會へ金十圓を寄附するところあつた

地方委員改選

來る十月一日施行の地方委員選擧有權者名簿は來る十八日より五日間毎日午前十時から午後四時まで地方事務所に備へて希望者に閲覽せしむと

聯合警備演習

滿鐵守備隊在鄕軍人分會員の聯合警備演習は十四日の朝まだき四時警察署前に分會員を召集したるが百十餘名の召集に對して應召者百名に達し中には三時頃から參加したる者あり應召成績は頗る良好にて想定によつて攻防を開始し工兵隊の爆破演習銃聲喊聲薄曇りの空に反響して壯烈を極め特に公主嶺から森守備司令官も來鐵して演習狀況を詳細に視察した

林總領事寄附

林總領事は亡父の忌明に際し金一封を日本赤十字社奉天分院に寄贈した

鐵嶺

御神寶の奉迎

伊勢大神宮より御下賜の鐵嶺神社御神寶奉迎に就て十四日午後一時より地方事務所樓上に於て協議會を開きたる結果左の如く決定した
▲十九日大連に於て行はる、傳達式には太田神職並に氏子總代末廣榮二氏列席す、兩氏は十八日夜出發二十日特急にて御神寶奉戴歸鐵▲御神寶鐵嶺驛御到着は二十日午後四時過ぎにつき氏子役員は勿論市民一般多數奉迎のこと、當日は各戸國旗を掲揚して奉迎の意を表す▲御神寶は驛から警察自動車にて神殿に奉迎す▲奉告祭は來る九月十四日に擧行當日は一般市民に拜觀せしむ▲御寶物庫は豫算二百圓を計上して新築す

御神寶御到着

今回伊勢神宮より奉天神社に對し御神寶御下賜になることは既報の通りであるが愈々來る十九日その御神寶が大連に御到着されるので奉天神社山内神官は氏子總代上田統氏と共に十八日夜行列車で出連し廿日午前八時大連民政署に於て關東長官代理三浦内務局長より傳達拜受し大連を午前九時發奉天十時半着急行にて歸奉することになつてゐるが多數出迎へを希望するとのこと

競馬俱樂部寄附

奉天競馬俱樂部では本春新競馬法施行以來好人氣を博し過日開催した臨時競馬大會までに一千二百八十六圓十二錢の剩餘金を得たので聊か社會事業貢献の意味で帝國軍人後援會に六百四十圓、貧困者救濟事業資に殘る六百四十六圓十二錢を夫々寄贈したと

奉天

市民水泳大會

奉天市民水泳大會を兼れた滿洲水上選手權奉天豫選會は十六日午後一時から奉天プールにおいて開催されるが、この豫選には何等制限もなく且つ選手權を獲得したるものには來る三十日大連で擧行の滿洲水上選手權大會に出場されることゝなつてゐるので希望者は奮つて當日まで申込まれたいと尚その競技種目は左の通りである
五十米、二百米、四百米、千五百米（以上自由型）二百米平泳、百米背泳、八百米リレー（以上選手權）入賞三等まで、その他一般女子、少年五十米、百米、潜水、飛込み等の餘興も數番加へられ興を添へることになつてゐる

今日の案内（十六日）

◇奉中對抗陸上競技　午前十時より全鐵嶺軍と對戰す

消防團に寄附

十五日朝離鐵新任地千葉に赴任せる山岸兵器部出張所長は離鐵に際し居留民會義勇消防團に金十圓を寄贈した

北關夜話

十三日から不買同盟を學行した行商人全部は一齊に此際その行商許可を取消すべし而して新規出願（附屬地内居住支那人）によつて行商人組合を立直すべきだ▲警察ではチャンコロ乞食を附屬地に於て一齊檢擧し珠數繋ぎにして支那官憲に返上する意志なきかコツ泥はこれ皆この乞食だ害あつて益のない人間が乞食だらう▲野菜の不買同盟で日本人を困らせようといふ外交協會、困るのは日本人でなく野菜行商で露命を繋ぐ支那人ばかりだそれが御存じないとは餘りに阿呆ぢやないか▲強制的に行商を差止められた支那人、野菜は全部腐敗させて不賣同盟の主謀者怨まる飛んで火に入る夏の虫か沒法子だ▲事毎に侮日の擧に出る彼等の態度、モウ二十數年我慢し來る積極的に一轉交へて叩きつぶす氣はないか、滿蒙の監理は一齊の禍根を絶つといふものだ▲弱腰の外務省などゝ押問答の必要が何處にある立てよ我が全國民！傳家の寶刀の切れ味を見せてやる好機會だ▲劍を磨く二十有五年、法權の撤廢、利權の回收、經濟の斷行言はせて置けば何でも言ふ、東洋の平和のため息の根止めるのはこの秋だ▲樹てよ！國民全支に見るアノ侮日行動を何とする禍を絶つて福となすは日東帝國の使命ぢやないか？イザ振ひ樹てよ！

四平街

書籍雜誌展

當地圖書館では來る二十一、二日に亘つて凡ゆる書籍雜誌類を蒐集し一大展覽會を開催する由なるが該期間中如何なる種類の書籍を……

奉取受渡高

十四日限奉天取引所錢鈔市場の受渡高は廿八萬六千圓、受渡標準値段二百三十二元七角總代金六十六萬五千五百廿二元となつてゐる

チブス豫防錠

傳染病流行期に際し滿鐵及び警察當局では過日開かれた衞生會議で決定せる如く今回チブス並に赤痢の豫防錠を無料配給することになつたが希望者は警察又は消防隊へ申出られたいと尚この數に限りあるので大人一回に二錠、小人滿三歳以上七歳迄一錠（一日一回三日……

安東

競馬福券問題

安東競馬俱樂部原田理事長代理は福券増額問題にて赴旅中の處十二日夜歸安したが左の通り語つた
現在の五百圓より千圓に増額する事は困難の模樣であるが其の中間を取つて七、八百圓程度で許可される事と思つてゐる警務局長とも會見して陳情したが最近長春、公主嶺、撫順、鞍山、旅順等から競馬開催の許可願が出て居り局長の語る處によると將來有望なる事業なれば現在假りに不成績でも希望があるが全滿各地が斯の通り射倖的行爲に走る事は甚だ遺憾であると頗る不機嫌であつたが結極許可してある以上止むを得ないから考慮しやうとのお話であつたので歸つた樣な次第である、大連か千圓であり急激の増加は困難の樣子であつたが結局七、八百圓で許可される模樣である

簡閲點呼執行

昭和六年度安東管内の簡閲點呼は十三日午前八時から大和校講堂に於て執行された、參加人員は百六十名にして既教育九十五名、未教育六十五名、不參加が三名あつた定刻八時板津中佐執行官先づ補充官として山本、金井、佐藤の三氏を任命勅語、勅諭の捧讀あり次で呼名點呼復射々擊、突擊教練あつて十分間休憩午後は若ケ代合唱より學科試驗を行ひ終つて講演、訓辭ありて最後に奉天袋の點檢ありて散會したが點檢成績は非常に良好であつた

小味淵氏等出發

安東工事々務所の解散と共に小味淵前所長及び大平庶務長はそれ／＼轉任する事となり十三日午前十一時四十分發の北行列車で任地に向つたが驛頭には地方事務所關係土建協會關係其他多數の見送りあり盛大であつた

鳳凰城

驛長等歡迎會

新任の原口驛長並に川越助役を迎へた當地在住の日支官民有志は昨十三日午後七時より、豐前屋にて兩氏の歡迎會を催した、一同意氣揚々として語り且つ乾杯するところに何とも言へぬ親睦さが自から湧き、原口氏の謝辭等ありて實に盛會であつた

大津大尉出發

沖縄縣那覇に轉任を命ぜられた大津重雄大尉は家族同伴十二日午後五時廿五分發の南行列車にて赴任したが驛頭には米澤領事、大谷、笠原兩副領事、多田、井上新舊地方事務所長、荒川、瀬ノ口正副商議會頭その他福岡縣人並に守備隊員、少年團等の見送りあり非常に盛大であつた

撫順

御神寶の奉迎

大和民族の大社伊勢神宮の御神寶御楯一枚御靱一腰（皇太神宮）御太刀一柄（皇太神宮別宮荒祀宮）御弓（別宮月讀荒御魂の宮）御鏡一面（豐受神宮）が今回茲異郷の野に在る撫順神社に御撤下される事となり來る二十日午後五時三十五分在撫官民奉迎裡に御到着さることゝなつた、右拜受の爲佐藤社司飯村氏子總代は十九日夜行赴連廿日午前八時大連民政署にて拜受同九時發急行にて北上奉天まで出迎へた警官御警衞裡に午後四時五分奉天發五時卅五分撫順驛着是より驛西側通用門には淨められたるトラックに揃ひの裝束して奉迎ぜる青年團員の手にて移し右トラックは警官便乘の前驅オートバイを先頭に中央大街を眞直に進み南大街を左に折れ神社第一島居前に着く迄より伶人奏樂の列に加はり奉遷する奉告祭は奉遷直後六時二十分より神社拜殿にて行はる、因に當日は一般國旗を掲揚する事右御神寶拜觀は二十二日午前十時より午後五時迄拜殿にて許す

水泳大會役員

十六日午前十一時より西公園プールに於て華々しく擧行される「全撫順水泳大會」役員次の如し
△會長石橋米一△副會長窪田利平△總務係原田周藏、林清次△賞品係川口芳遠、梅田正太郎△設備係良本嶺吉、鹽川百麻「競技役員」△審判長奥澤集成△審判員廣田豐、稻田重春、高林禎介、金子富次△計時員山口直一、淺坂正一、柴田義敏△出發合圖員堀鐵一郎△召集通告員山本八十七、古賀健次△記錄員稻川吉三郎、川田辰次郎、白水一夫

撫順醫院陣容

滿鐵撫順醫院の新陣容全く成る今回滿鐵大嵐のため勇退した二宅院長、平井醫長、大森、菅氏等の後任として左記斯界のエキスパート來任した、まづ院長内野博士の片腕としては奉天醫大新進教授醫學博士下妻堅太郎氏奉天醫大前身南滿醫學堂出身の麒麟兒佐藤觀治醫學博士眼科醫長として尚奉天醫大出身滿鐵本社衞生課よりは今川醫學士大森氏の後へ加藤學士は菅氏の後へ奉天醫大衞生科講座に居られた松岡ドクトルは林明氏の後任として十三、四の兩日相揃ふて着任した、何れも錚々たる刀圭界の權威者であるので在撫民の喜びは頗る大である

築島氏離撫

築島前炭礦部次長は十四日十一時五十分夫人同伴正式離撫赴連したが驛頭には炭礦各課所長……

遼陽

聯隊長着任

遼陽駐箚歩兵第十六聯隊長に補せられた濱本大佐は十四日急行で着遼したが驛頭に師團幹部歩兵隊將校下士の多數と市中側から山崎領事、長山署長、風野局長、有賀所長、大串銀、玉木滿紡、高橋機關區長、細矢在鄕軍人分會長、區長、新聞關係者、用達商其の他出迎へを受け驛貴賓室に入つて挨拶を受けたる後石川聯隊副官の案内で一先づ官舍に

……達は勿論寺田署長、川上守備隊長、田村憲兵分隊長、寺田撫中、植村高女、棟工實の各學校長市中側は山上吉藏、田中廣吉の各元老始め奥澤集成、寺西地委議長、中原祥光、大江維賢氏等在撫順日支官民完全に驛頭を埋め尚この外婦人會少年團等黑山の人でその見送りは全く盛大であつた

營口

簡易保險成績

營口郵便局の簡易保險加入成績は沿線各地のそれに比して成績極めて良好であるが新局長の赴任と共に一段の好成績を示すべく廿一日から向ふ十一間局員總動員にて勸誘に努むる筈であると

熊岳城

内田總裁來往

内田滿鐵總裁は非公式巡視のため十四日十一時五十六分着急行列車にて大森理事同伴來熊溫泉砂風呂及び溫泉聚落等を視察し靈泉に浴し其他農事試驗場の巡視を終へ市内を自動車にて一周し午後五時六分發急行列車にて歸連の途についた

旅順

少年キャンプ

旅順少年團本年度キャンピング計畫は十三日午後幹部會議の結果新市街隊は十九、二十、二十一日の三日間柏嵐子に於て、舊市街隊は二十二、二十三、二十四日の三日間苗圃に於て開催する事に決定した、因に新市街は八十餘名、舊市街隊は百名である

支那料亭不況

不況の反映支那町料理店方面七月中の揚高は前月さほど保合の姿を示してゐるその業績は邦人經營十軒、鮮人經營六軒、計十六軒にて總括した藝妓數十六名、酌婦數百六名を算し遊興人員二、一六三名酒肴料一、二七三圓、花代六、一八〇圓即ち總揚高は九千三百六十七圓にて減少及び船舶寄港の僅少は著るしく稼業者の影響を想はしめてゐる

市中の噂

鐵嶺の寢返り一石が飛んだ閻錫山天馬空を行く迅雷の入道雲は益々大きくなつて行く▲此間野人の猛將張宗昌將軍第六夫人の病氣見舞とあつて連日の大連往復は大分氣にする者もある樣だ▲が猛將張大人も永い間の蟄居に加へ陰鬱と嚴格な世堂の許に苦痛を一掃する手段としては絶好のチャンスで今日も行く明日も行く▲何が扨て張將軍の一擧一動とても想像の附かぬ程八ケ間しい御母さんであるがため平身低頭の孝養振りで十一日の如きは少し豫定の時間より遅れて歸旅したゝめ目から火の出るほど叱られた▲漸く氣嫌を直して十二日も引つゞき大連へ……張將軍も戰爭の感覺より此方の苦勞が餘程辛いらしい

滿日案内

廣告料　三行一回金九拾錢　被雇廣告五行一回金六拾錢　十行一回金參圓　十五行一回金四圓五拾錢　二十行一回金六圓　姓名在社は一回金三拾錢
廣告部電話は二六九五　四四九一番です

人事

女兒　生後一週間愛育良家に貰はれ度し　電六七……
女給　壮採用履歷書携帶本人來談　大阪商船大連……
家政　婦至急入要通勤差支なし　當方家族妻廿六男……
家政　聖德街一丁目一六婦附添婦募集及派遣　昭和家政婦會　電九……
英文　及邦文タイピスト個人及クラス　成英語　監部通九六　電四三〇八
印書　邦文及英文タイプ　一般需　監部通九六　英學會
邦文　タイピスト養成（午前・午後・夜間）　山縣通日本タイプライター……
邦文　タイピスト短期養成　大連大山通　小林又七……

貸家

貸家　惠比須町四一二階上六室……浴場付
貸家　青柳農園内八……日當良アパート……
貸家　住宅三間温室ベランダ付附屬圖書館有　安居アパート……
貸家　山城町二番地水便完備……
貸家　但馬町四番三間水道完備賃二八圓……
貸間　惠比須町……
貸間　夏家河子海岸十番……水道風呂付……
貸家　六、四半、玄關二……
住宅　並に貸室各種　櫻花臺嶺前莊……
貸家　郊外理想的一戸建……前後新築……桃源臺……

賣買

讓店　カフエー種々あり目下盛業中至急申込……
犬讓　ボルゼツト……
犬賣　度最良種……バート二ケ月の小犬……口黄金町一四カールニルツ……
古本　高價買受御報參上　市内但馬町二〇　文光堂
古本　誠實高價買受御報參上　連鎖街本町通　神田書房　電話四五七……
算盤　の御用命は　拓茂洋行　電話五四三……
天帆　高級純生漉お使紙は此印に限る
白帆　高紙お化粧紙は此印に限る
塵紙　懷中に家庭向徳用の生漉改良の三山島紙　發賣元　拓茂洋行
新古　金銀白金ダイヤ時計買入　吉野町二二　鈴木金……
棉糸　小林綿糸布店……
フヨ　イワキ町　新古寶……
不用　品親切本位買受　常陸町渡邊商天　電話六八四……
貸衣　裳　婚禮葬儀用　日陸町　さかひや　電五四三……
古着　古道具高價買入御報參上　日陸町　たじまや　電六六〇……
ミシ　ン新古賣買交換修理等一切は　河島ミシン店　電話六……
シン　ガーミシン一式の御用命は西通シンガーミシン會社電六四……

電話と金融

金融　……
恩給　……
電話　……
小口　……
商品　……

藥と治療

鶴見　歯科醫院……
家傳　……
淋病　……
チチ　……
クサ　……
婦人　……
モミ　療治の御用命は……
胃腸　……
淋毒　……

雜件

寫眞　……
實印　……
邦文　……
尺八　……
一圓　……
門札　……

諸營業

習字　連成教授　三河町池内　電八六七五番
園藝　……
扇風　機……
ニチ　ロバン　電話六……
天津　ボーズ　天樂堂
宿料　……
牛乳　バタークリーム　大連牛乳株式會社　電四五三七番
牛乳　バター　クリーム　滿洲牧場　電話六一三四
女給募集　ホール大擴張に付三十名至急募集す　……町リリー跡　電話三四一六番　ユニオンバー
犬　チステムパー狂犬病豫防注射施行入院預り其他家畜類診療　近江町電車停留場前　石井家畜病院　電話二一〇四七番
犬　賣る番犬、警察犬、獵犬、愛玩犬各種仔犬並に種付仲介　大連市大江町四番地　牧田畜犬商會　電話呼出八六七九番
蓄音器　一時間修繕　お急ぎは直ぐなほします　大チク　電二二〇六六
家政婦　病家附添一日泊込……　共濟寮　電三六六三番
家政婦（入込通勤）派遣　料金最低應御相談　……岡部紹介所
通勤家政婦　一切附添一日一圓　家婦實費にて御預り致します　安心會　主　淺野靜子　美濃町五七番地　電話二一八六六

實務界の一大福音　代表的邦文機・高速式　東洋タイプライター　利用者と年々増加　滿蒙代理店　大連市大山通　小林又七支店　◆注文殺到◆

洋服類質屋　大連正隆銀行裏通　筑後屋質店
家傳お灸　ハリ灸療院　……
淋治新藥　ゴノリン　福原正義先生創製　得利格諾賓　日本橋藥局
引越荷造　通關運送　中川運送部

門專　科器尿泌　皮膚病梅毒　重富醫院　大連西通・常盤橋西側（中通）　電話七五二八番

痔疾病性病科外　入院隨意　診療（自朝九時至夜八時）　仁壽堂醫院　大連市岩代町十番地　電話八五九九番

造荷越引　海陸運送　通關代辦　金州一定期二回　大連市武藏町七　增田貨物自動車運送部　電話七三〇七番

性病（梅毒淋疾軟性下疳）**皮膚病**　**泌尿器病**　**生殖器障礙**　井上醫院　大連市浪速町一丁目　電話五二二六〇番

性病（梅毒淋病軟性下疳）**皮膚病**　野中醫院　大連吉野町二五　電六四〇一

淋病　濟生醫院　大連市三河町二　電話七八六七

料材・飾裝・章徽　花環　造花　やぶら　大連近江町西広場角　電3910

藥　小寺藥局

蓄音器　針原價販賣　箱取替　機械原價取替　修繕は責任を以つて安價に致します　御一報次第直ちに參上　伊勢町大竹下商店　電三九三〇

信號ラッパ　軍隊用正規改正　各種ラッパ（カタログ進呈）　大阪市南區難波驛前　大森ラッパ製作所　電話戎五五六六・振替大阪六三二二番

專賣特許　イマヅ蠅取粉　大懸賞

問題

（一）イマヅ蠅取粉を室を閉め切つて空中にマケば室内の蠅はどうなるか
（二）イマヅ蠅取粉の香氣はどんな働きをするか

◉答案の出し方

巾三寸、長サ五寸位の紙に、答案を記し愛用者の證として、イマヅ蠅取粉、イマヅ殺虫劑は其罐の封紙。イマヅ蚊取線香は中袋のイマヅの文字。イマヅ芳香油は表レッテルの今津の文字を、用紙一枚に何れにても一枚宛貼り
▲あなたの住所、氏名
▲御求めになつた店名と其住所を明瞭に御記入の上、御求めの店へ御屆け下さい、もし其店が遠方の場合は大阪市西區京町堀通二丁目　今津化學研究所懸賞係へ
開封にして二錢切手貼用の上御送り下さい。一人で何枚にても、かまひません。（他の用紙にても差支へなし）

◉賞品

壹等　金側腕時計　一個宛　二十名
貳等　クローム腕時計　一個宛　三十名
參等　銀製メタル　一個宛　百名
四等　イマヅ蠅取粉（小）一個宛　一千名
五等　イマヅ化粧石鹸　一個宛　三千名
六等　イマヅ椿油製髪洗粉　一袋宛　六千名

販賣店優待の賞品別にあり

▲締切　昭和六年十月三十一日限
▲抽籤　正併者を大朝、大毎社員立會嚴正抽籤
▲發表　昭和六年十一月下旬新聞紙上にて發表

▲蠅を全滅さす法

掃除する前に室を閉め切つて、室内の空中へ蠅取粉をパッ／＼と撒布して、十分程すれば、蠅取粉の香の爲に蠅は全部落ちて死んで居ますから掃き出せばよろしい。

▲毒瓦斯の働き

イマヅ蠅取粉の香氣は人畜には無害ですが、蠅其他の虫類には毒瓦斯同樣に働いて、虫類を全滅さすのです。ですから直接虫の体にかける必要は、絶對にありません。

イマヅの四大特許品

蠅其他家庭害虫の驅除劑　イマヅ蠅取粉
農作物の害虫の驅除劑　イマヅ殺虫劑
よい匂ひでよく効く　イマヅ蚊取線香
便所のウジを殺し惡臭を止める　イマヅ芳香油

無効返金藥（二日内服効なき時は殘藥引替全部返金す）　登錄商標　岩里　別府淋藥　服用患者大好評
別府溫泉で出來た岩里家の家傳秘藥
人迷せの賣藥のみ多き中に別府市中濱（合名會社）岩里天然堂大藥房……
特約店募集（先約各市町村一ケ所限り藥店に限らず規定書進呈）
代理店　奉天……　特約店　撫順東三條通　ハレルヤ藥店

男女サック　男子專用珍具　婦人專用珍具　あかね船　廣瀬藥局

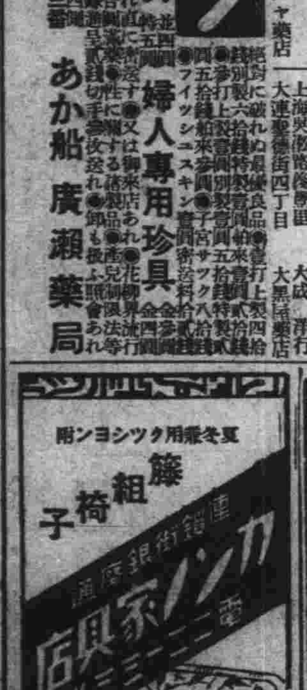

籐組椅子　夏冬兼用ソファシヨン付　家具のカノン店　連鎖街銀座通

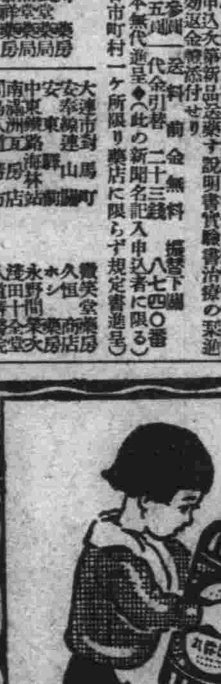

健胃强肺　日露丸

お子様の健康の爲めに
子供の病氣は一寸の手遅れから大變な事になります。醫者の來る間の急救藥として御常備あれ。

偉効　コレラ、チブス、赤痢等の豫防、食飲不進、消化不良、食傷、下痢、肺尖カタル、肋膜炎
到る處の藥店にあり

定價　五十粒入三十錢　百粒入五十錢　二百粒入一圓　四百粒入二圓

本舗　東京　山田養生堂
發賣元　大連　日本賣藥會社

鐵筋混凝土工の確實なる施工請負者は　東洋コンプレツソル株式會社

營業目錄
特許マルチペデスタル式鉄筋混凝土基礎杭工事
同　コンプレツソル式混凝土基礎杭工事
同　ウエバー式鉄筋混凝土煙突工事
其他鉄筋混凝土水槽・橋梁・建築工事
鐵筋混凝土工事に關する一般の請負
特許鐵筋切斷機販賣

本社　東京丸の内二丁目十四番地
東洋コンプレツソル株式會社
大連出張所　大連市若狹町一九六番地　電話五七三〇番
鞍山出張所　鞍山南一條町　現場電話七四番
撫順出張所　撫順東六條通　電話三四九四番

清酒　白鶴
あに白鶴　左にうちわ　夏は涼しく健やかに

新發賣 極上白絞油

四三詰

此度揚物、製菓用としてサラダ油姉妹品極上白絞油を格安値段で發賣致しました、品も値段も斯界の驚嘆であります　是非一度御試用願ひます

商御用の節は特約店へ御引合下さいませ大口御得意様には特に勉强致します

日清製油株式會社

お子様のために

山葉オルガンが安くなりました

新定價三十圓より

改正値段カタログ御申込下さい特に御便利な月賦販賣も致します

大連市信濃町　株式會社 山葉洋行

電話代表四一一四九番

フレーク石鹸

毛糸、毛織物、絹物の洗濯に缺くべからざる必需品なり

マルセル石鹸同質の優良品にして使用至って輕便効果極めて絶大なり

FLAKE

For All Fine Laundering

MANCHURIA SOAP MFG. Co. LTD

滿洲石鹸株式會社

各地有名なる洋品店、化粧品店、毛糸店、雜貨店にあり

高級天津絨毯

期此好絶

御註文今！直グ！

銀暴落

大連 品川洋行

遼東百貨店家具部

車軸油

商標 G.Y.

營業品目

揮發油　石油　機械油

重油　車軸油　植物油

魚油　サラダ油　油類一切

テキサコルーフイング、ピッチ

龍印ボイラーグラハイトペイント

大連市紀伊町五十五番地

合資會社 矢野元商店

電話 長八三一五八番　七四一三番

近代醫學の寵兒

胃腸の疾患には手離せぬ　惡疫の予防

ヴィタミンB及東洋醫學の至寶とせらる、朝鮮人蔘、サフラン等を始め數種の貴重薬を配合して、完全なる藥物的複合効果を發揮せしむることが、仁丹の科學的使命である。故に病者（殊に胃腸疾患、憂鬱症、神經衰弱、頭痛常習者等々）は勿論

健康者も御愛用の其の日から

何となく頭が輕快である、

元氣や精力が永續する、

胃腸の具合が非常によい、

氣分が實にスガ〳〵する、

全體として體の調子が非常に良くなることを體驗せられるであらう

殊に銷夏、惡疫豫防の料として此際は絶對に必要である!!

藥價		
御試用袋	百五十粒	十錢
富士容器附	三百二十粒	二十錢
リード容器附	四百粒	三十錢
御德用分	千粒	五十錢
御德用瓶入	二千二百粒	壹圓

四博士責任鑑定　ポケット必携　仁丹

銀粒仁丹

仁丹活用

食前、食後

船車旅行の時

運動散歩の時

集會觀劇の時

訪問接客の時

氣分惡しき時

口中惡臭の時

榮光之上無

標商登錄　特許專賣

極暑も何んのその却ってアト涼しく氣分壯快

名古屋醫科大學醫院御常用

二十餘年の實驗と專賣特許に輝き御評判を

610 HAP

六一〇ハップ

あせもたゞれ一浴で治る

◎全國に模範六一〇ハップ温泉あり

各藥店に元調　各地特約店にあり

（新聞名御記名見本贈呈致候）

婦人病　皮膚病　動脈硬化病　胃腸病症　中風　痔疾

症發賣元　ドイツミン本舗

名古屋市　合名會社 武藤鉦藥品部

ゼットの一滴 南京虫軍全滅

大日本高級清酒

登錄商標

英勳

エイクン

於各博覽會品評會名譽賞牌受領

酒は吞め〳〵元氣で勵め同じ飲むならエイクンを

大連 辻利ビル内

電話 四三二七八〇〇番

弊社工場製

洋釘

製産→消費

株式會社 進和商會

大連市佐渡町三〇

電話八一二二七番

ぢ病

痔核、痔瘻、脱肛、切痔 其他一般肛門病一切

診療時間（自午前九時至午後五時）

大連市三河町四 電話五四九六番

〔新設〕

近藤病院

院長 ドクトルメヂチイネ 近藤寛次郎

佳味風流

上生菓子

御進物用ニ……御手土産ニ……御客席ニ……

調進

名物もなか本舗

みふと屋

電 6085 22660 番

脚氣新薬ハイガマツ

胚芽末

1．各型の脚氣及び乳兒脚氣の豫防と治療に

1．小兒の發育不良及び一般榮養障碍食慾不振に

1．惡阻前に姙産婦の常用に便秘に

1．病中及び病後恢復期にある時に

1．ヴィタミン缺乏症に

（定價）

參拾瓦入	金五拾錢
七拾瓦入	金壹圓
百五拾瓦入	金貳圓

強力ヴィタミンB

發賣元 東京 立花商會

滿洲總代理店・大連市東郷町 博多屋藥品部

在村喜右衛門

電話八四〇六番　振替大連四三三番

滿電バス倉庫火事
ガソリンタンク爆發
自動車も燒失し損害二萬餘圓

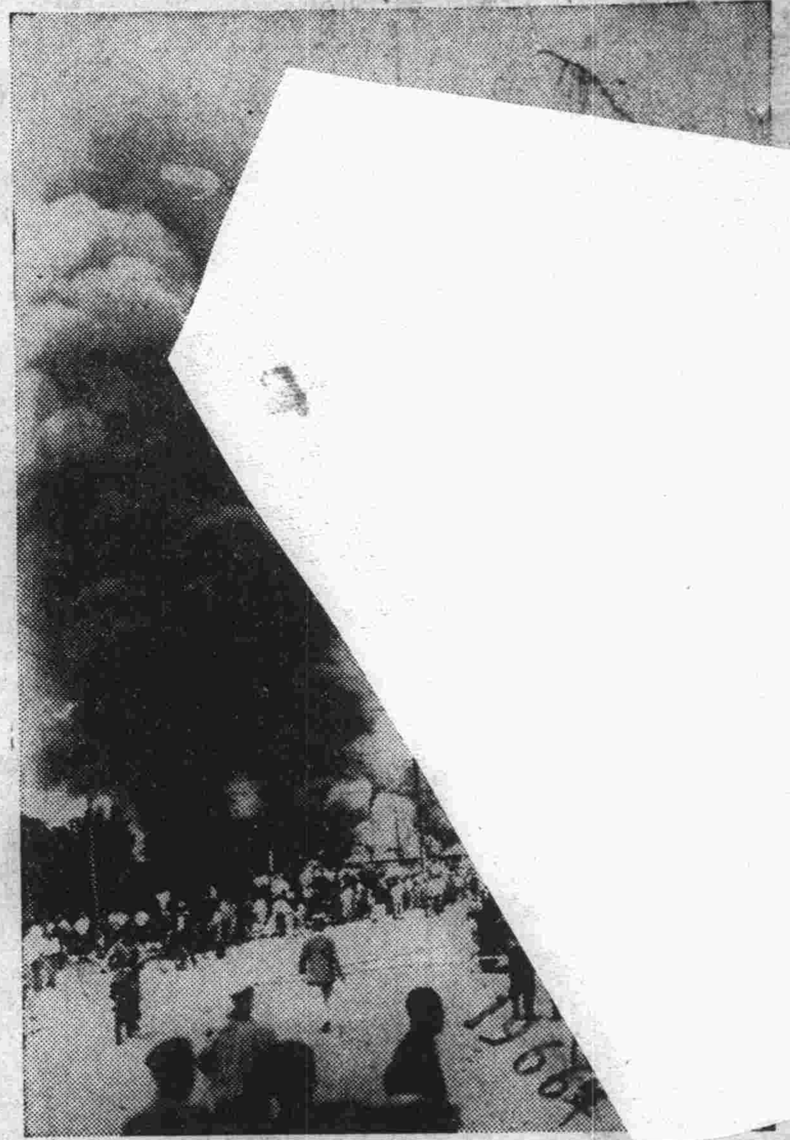

十四日午後三時五十分市内榮町四番地滿電自動車部倉庫から發火し倉庫地下室ガソリンタンクに火が廻つたので俄然火勢猛烈となり、大音響と共に

タンクは 破裂し火焔は忽ち倉庫を包み、濛々たる黑煙は天に沖して物凄い光景を呈した、大連消防署及全市支署の總出で鎭火に努めたが、ガソリンタンクから吹き上げる火焔は消防ホースの放水で却つて勢ひを加へて手がつけられず遂に倉庫建物八百平方メーターと格納中の旅順行バス二臺を烏有に歸し午後四時半鎭火した、附近は石炭倉庫、鐵道關係の建物連鎖街等人家の集まる場所とて一時非常に氣遣はれ大連、小崗子兩警察署及び陸軍倉庫駐屯の歩兵隊まで

出動警戒 に當つた、大連署からは千葉司法主任以下出張、燃燒中の現場を檢證の結果原因は午後三時ごろ福昌公司から運ばれたガソリン二十五ガロン入り鑵二十個を倉庫地下室のタンクに補給中、同倉庫内の修繕室で滿電バス運轉手小林政夫(二)がバス修繕に取りかゝりトーチランプに點火せんとしたところ、タンクに補給中のガソリンが粉霧狀態にあり、これに引火、遂にタンクの破裂を見るに至つたものである、損害は建物バス二臺及びガソリン九百ガロンを合せて

二萬餘圓 に達する模樣であるが、大連火災に保險が附してある

營業差支へず
横田滿電專務談

火災現場で横田滿電專務は語る　お騒がせして濟みません、損害から自決せんとしたものではないかともいはれてゐるは目下のところ一萬數千圓で食ひ止めることが出來ると思ひますが、火災中一名の怪我人も出さなかつたことが不幸中の幸です、バスは二臺燒いたのみですから營業には少しも支障なく、平日通り運轉してゐます

責任感から
主任昂奮
最寄醫院に收容

滿電自動車倉庫の火災中狂亂の態で右往左往してゐる男を消防署員が發見、直に救助して事務所に擔ぎ込んだが、右は滿電自動車部堤倉庫主任と判明、事務所に收容されてからも昂奮の餘り「畜生ッ」「何をしてゐるンだ」などと口走り全く狂氣の狀態にあつたが間もなく人事不省に陷つたので最寄醫院に收容手當中である、堤主任は發火と同時に黑煙の中に飛び込み姿を現はさなかつたので非常に氣遣はれてゐたものであるが責任感

線路傳ひで無事
安奉線を走破
奉天、東京間マラソン選手

奉天、東京間二千哩走破の曾根、國澤兩選手は鳳凰城を十四日午前八時五十分出發午後三時五龍背に着いたが折柄の豪雨のため約一時間休憩し同四時同地を出發同五時四十分蛤蟆塘に到着した、安東

運動協會 では古田、川原地、木谷、田中、金、李の六氏を同地より伴走せしめ午後六時十七分一行は雁行して鐵道線路傳ひに姿を現はし沙河鎭驛長その他驛員、土地新聞關係者等の萬歳に迎へられて到着、小憩の後再び同地をスタートした、兩君の胸間には日章旗及び青天白日旗が縫ひ込まれ一行は支那街を縱斷し日本附屬地に入るや沿道では市民が拍手を以て之を迎へた、地方事務所前には七時十五分到着し事務所に於て

記念撮影 を爲し事務所會議室に入り多田所長より激勵の辭あり之に對し國澤選手謝辭を述べ暫く休憩して兩君は驛前肥前館に入つた、なほ兩君は交々語る　滿洲を横斷することが出來たのは之も聲援者各位の賜です、途中トンネルを通るのには弱りました、安東に着くまでは各驛の驛長の社宅にりました、宿屋泊りは今日が始めてです

安東を出發
マラソン選手

曾根、國崎兩君は十五日午前八時二十分安東地方事務所前をスタートしたが所前には一行を送る多田地方事務所長を始め多數の人々は拍手萬歳をあびせ一行のこの壯擧を盛にした、尚昨十四日蛤蟆塘から伴走した六氏は共に新義州まで走ることゝなり、驛前を迂廻し同八時二十四分兩君は滿洲の地を離れ朝鮮の地に入つた【安東電話】

飛行機衝突
搭乘者二名慘死

【太刀洗十四日發】本日午後七時半太刀洗飛行第四聯隊乙式偵察機を崎軍曹操縱木下大尉搭乘、他の偵察機を原口曹長操縱松村大尉搭乘とともに演習飛行訓練中三井郡本郷村五百メートル上空にて島崎軍曹の操縱する機は原口曹長操縱機に衝突し後尾の舵をもぎとられ中心を失ひ島崎機は水田中に眞逆樣に墜落し機は大破し島崎軍曹、木下大尉は慘死し原口機も三井郡太刀洗小學校附近に墜落し原口曹長、松村大尉は重傷した、原因は三機編隊飛行中中央の一機が故障のため離列せんとしたためである

リンデー機
今曉五時ノーム出發
一氣にペトロへ翔ぶ

【ノーム十四日發】リンドバーク大佐夫妻は本日正午(日本時間十五日午前五時)當地出發全航程中最難關たるベーリング海峽横斷飛行の途に上つた、從來の豫定では

カムチヤツカ半島のカラギンスキーに着水給油の豫定であつたが、ノーム出發直前俄に同地には立寄らず一氣に千五百哩を翔破してペトロパウロフスクまで飛ぶことゝなつた、出發に當り大佐語る　今は少々向ひ風があるが飛行には差支へないし後には追ひ風となる見込みである、氣懸りなのは落だが若しひどい濃霧に見舞はれたら靜かな海面を搜して着水し霽れるを待つて又飛出すつもりである、カラギンスキーには右の如き故障がなければ着水を省略し一氣にペトロまで飛ぶことゝした

着水地點は
根室灣

【落石十四日發】リンバーグ機着水地點は十四日安藤根室町長と米大使館スイフト氏協議の結果第一米號の發着地點たる根室灣(二十間道路海岸)に大體決定した

けふ・銃獵解禁
腕を撫してゐた大小獵天狗
競うて山野へ飛出す

いよく今日から關東州一帶の銃獵が解禁になる、待ちかまへてゐた大天狗小天狗は一齊に鐵砲かついで飛び出すわけだ　市内の銃砲店では彈丸はもとより、ゲートルや獲物を入れるズックまで飛ぶやうに賣れて行く、遠い所では三十里堡、近い處で金州附近から金福鐵路沿線へと毎日大小天狗がぞくく繰り出して行くことだらう、又老虎灘あたりでも山鳩をおつかける鐵砲の音がボンくと夏の大空に轟くことだ、今年の獲物も例年通り鳴が一番多く、次が山鳩、但し飛行機が毎日飛ぶやうになつたため鳥は少くなつたと銃獵家達はくやしがつてゐる

中等校水上
競技時間

滿洲體育協會主催の第三回全滿洲中等學校對抗水上競技會は愈々十六日午後一時より昨年優勝校大連商業を始め大連一中、滿鐵育成、大連二中の四校參加の下に舉行することゝなつた、本年は大連一中が多度津中學より仁田選手の轉校し來り劣らぬ各選手とも迎へ撃つべきものがあるので滿洲中等學校一流選手として將來を囑望されてゐる永田選手を擁く昨年の優勝校大商の牙城に食ひ込むことゝ豫想され兩校の接戰が當日の呼び物となるであらう尚競技時間左の如し

▲三百米メドレーリレー　一時
▲五十米決勝　一時十分
▲四百米決勝　一時二十分
▲平泳二百米決勝　一時四十分
▲百米決勝　二時
▲千五百米決勝　二時十分
▲二百米決勝　三時
▲背泳百米決勝　三時二十分
▲八百米リレー決勝　三時五十分

精鋭を網羅した
メンバーで對戰
選手及び競技種目決定す
全滿鐵對全京城陸上競技

來る八月廿三日午前九時より奉天國際運動場において擧行する全京城對全滿鐵對抗陸上競技は全鮮對全滿洲對抗陸上競技復活の第一歩として各方面より大なる期待を以て迎へられてゐるが全滿鐵軍は左記の如く全滿鐵の精鋭を網羅した堂々たるメンバーで對戰することに決定した

▲百米　岡健次、大久保勇、村上四平、中村繁、小數賀源一郎、多田増太郎(以上大連)後藤又男(奉天)宮田誠作、川崎秀雄、金福命(以上撫順)
▲四百米　多田増太郎、松重秀男、岡健次(以上大連)柏木寶丸(奉天)宮田誠作、川崎秀雄、金福命(以上撫順)
▲八百米　三隅一二三、濱田常盛、日比滿、中川正計、田代正利(以上大連)
▲千五百米　永谷壽一、濱田常盛、八重樫榮太郎、大數寬一(以上大連)
▲五千米千五百米に佐藤勇(撫順)渡邊逸(大連)を加ふ
▲瑞典式繼走　百米、二百米、四百米のメンバー
▲高障碍　山田俊男(大連)福井行雄、後藤又男(以上奉天)柴田義敏(撫順)
▲四百米中障碍　山田俊男(大連)福井行雄、柏木寶丸(奉天)宮田誠作、撫順)
▲走巾跳　星名泰、田中末、岡健次、後藤又男(以上大連)柴田義敏(撫順)
▲走高跳　澤田石之助、柴田義敏、糸永長一(以上撫順)日比滿(大連)
▲棒高跳　日根野峰三郎(大連)伊藤清八郎(奉天)淺坂正一、宮田誠作(以上撫順)
▲圓盤投　丸茂保之(大連)中西榮八(奉天)川野達也(長春)璽城正義(撫順)
▲砲丸投　西村政平、仲摩壽(以上撫順)伊藤清八郎、中西榮八(以上奉天)川野達也(長春)
▲槍投　峯尾滿久、伊藤清司(以上大連)岡田勝義(撫順)川野達也(長春)

なほコーチには岡部平太氏、監督に松重秀雄、小數賀源一郎、堀鐵一郎の三氏を主將に永谷壽一選手にそれぐ推薦した、なほ競技順序は左の如し

千五百米、砲丸投、百米、百十米高碍、槍投、八百米、走巾跳、四百米、圓盤投、五千米、走高跳、二百米、棒高跳、四百米中障碍、瑞典式繼走

逃亡十三年目に
殺人犯人捕はる
上海電車の監督になつた
不逞鮮人興士團の巨魁朴

【上海十四日發】大正八年の朝鮮獨立萬歳騷動當時軍資金を作るため朝鮮各地の富豪を殺害し平壤法院で懲役十五年の缺席判決を受けた朝鮮獨立黨員平安北道生れ朴奎明(三)は爾來逃亡中の處十四日午後一時上海總領事館警察の手で犯行後十三年目で逮捕されたが朴は逃亡中支那人に成り濟まし上海電車會社の監督を勤めてゐたもので上海に在る獨立黨の一派で興士團を牛耳つてゐたもので不日平壤に護送される事となつた

事務員が
辯護士營業

市内惠比須町一六七番地無職岡本實(三)は目下周水土地事件にて刑事務所に收監中の辯護士高橋源市氏が榮町二番地において辯護士開業中その事務員として働いてゐたのを奇貨とし最近高橋氏收容後も引續き事件を引受け特に債務の取立等に當つてゐるとの風評に小崗子署ではかねて内偵中であつたところ十四日午後四時ごろ榮町二番地において同署檜前刑事が發見取押へ取調べた結果岡本は

依然 高橋辯護士方に出入してゐた市内千代田町五番地徐政派の紹介により本年五月高橋辯護士が内地に歸還不在中市内惠比須町一九四番地同益鮮酒店こと宋鍾呂より市内西公園町五永田濤一＝假名＝に對する賣掛代金九十圓十六錢の回收方を依頼され高橋辯護士には無斷にて同五月廿八日より七月廿五日迄の間に合計六十五圓を回收し依頼者宋鍾呂には示談解決したから債務金は後刻交附すると稱してそのまゝ横領着服して居つたことが判明した、岡本は辯護士の事務員を奇貨に前記手段にて

暴風雨を冒し愈よ
北極洋上に雄姿
新記録を作つたノ號

【ノーチラス號にてウイルキンス大尉十三日發】十二日午前七時スクエルヴエイを出發したノ號は本日いよく如何なる潛水艦も入つたことのない北極の海に進入した、今宵七時にはトミムセー・スピツベルゲン間の中點にあたるベーア・アイランドの東南端を廻つた進路をやゝ東寄りに選んだ、西風を避ける爲である、今朝來は強い暴風雨に遭ひ艦體は五十七度の傾斜を爲すことがしばくあつた、暮かるうちに約六時間稀海は荒れに荒れ正午には空も晴れ再び艦に北海上に照り映えた、氣溫は次第に下りつゝある北方よりの報道ではスピツベルゲンの南方に氷山の影見えぬと(本社版權所有)

撫順線復舊

水害のため一部不通となつてゐた撫順線は十六日中に復舊の見込が立つた

馬中繼所移轉

白雲山馬車收容所の乘用馬車中繼所として數年前よりある市内長者町空地は近來市街の發展と共に市の美觀を損じひいては交通事故發生の原因ともなるのでこれが移轉については所轄小崗子署ではかれて研究中であつたがいよくこの中繼所を露天市場西方高地に移すこととなり同署志岐保安主任は十五日實地調査を行つた

體育ボール
大會豫想
愈よあす擧行

本社主催滿鐵運動會主管の第二回滿鐵體育ボール大會は愈々明十六日午前九時より奉天國際運動場において十八チーム參加の下に擧行する本年度職制改正直後のことゝて昨年度に比しやゝ數を減じたがその質においては昨年度よりも著るしき進歩あり、果していづれのチームが榮ある優勝盃を獲得するか豫想し難きものがある、即ち撫順出場の出場五チームは共に撫順の精鋭を網羅し居り、その他新たに參加したる大石橋機關區の兩チームも侮り難き勢ひを示して居ることであるから昨年優勝チーム線友會總理部並に優勝候補の販賣部庶務課、第二準頭の兩チームも相當の苦戰するものと想像されて居る、尚雨天の際も決行の筈

長三郎が
若返手術
人工脂肪移植

【大阪特電十四日發】關西劇壇の大御所中村鴈治郎の御曹子長三郎君は十三日正午大阪堂ビルの鹽崎醫學博士の處で人工脂肪移植による若返りの手術を受けた此の脂肪移植によつて十年位若返る事が出來ると

戰蹟憑弔會

若草山本派本願寺關東別院にては例年の通り來る二十日旅順戰蹟憑弔會を執行に決定、參加會員は往復其他自動車にて旅大道路の風光を觀賞し赴旅の豫定で參加希望者は前日午前中まで同別院(電四四六七、四二八三)へ申込まれたい時日八月二十日午前八時出發、集合所出發三十分前同別院へ、會費金四圓也、辨當持參の事

相當

…務回收等に携はり惡辣な回收をなして居る餘罪が多數あるので引續き取調べ中尚岡本は一見日本人の如く裝ふて居るが支那人との風評があるので同署司法係では目下原籍地に照會し身元を調査中

試合組合せ

【大阪十四日發】野球組合せは十六日野球午後三時廣陵中學對平安中學十七日午前九時長野商業對小倉工業同正午中京商業對秋田中學同午後三時の分は四日目の三試合後抽籤にて決定の筈

6—5 平安勝つ
對八尾中戰

【大阪十四日發】中等學校野球平安中對八尾中戰は平安先攻にて午後三時十二分開戰、八尾中二回に三點を先取したので平安は三回目に投手を内海に代へ更に五回目に左翼は谷山と代り八尾中は四回目雪本稻若と代り更に雪本プレートに稻若一壘に代へ接戰したが結局六對五で平安勝つ閉戰同六時

バッテリー平安＝伊藤、岡村、内海、八尾＝雪本、長谷、稻若

回數	一	二	三	四	五	六	七	八	九	計
平安	0	0	0	1	4	1	0	0	0	6
八尾	0	3	1	0	1	0	0	0	0	5

店員諸君

キング九月號一讀店員心得十五ケ條」は特に店員諸君の爲に載せたものです、主人に愛されたい方成功を臨む方はぜひ早く御讀を！

教化總動員

大連教化團體聯盟では來る九月一日の關東大震災記念日を期して市民一致、國民精神作興の總動員を行ふためその協議會を十五日午後三時から敷島町青年會館特別集會室で行ふと

拐帶局長逮捕

【高島特電十五日發】行金數萬圓を拐帶逃亡中だつた元龍井村中國郵便局長富屋正男は十三日横濱市内で警視廳の手に逮捕された

久原幹事長
證人として喚問

【東京十五日發】例の明治銀行事件に關し參考人として喚問に決してゐた政友會幹事長久原房之助氏は十四日朝東京地方檢事局に出頭し木内檢事より取調を受け正午頃歸宅した、右は横山の行動に就き一應確めたものである

墮胎の疑ひ
支那女調べらる

大連管内周水子會段家屯夏魯孟の妻張氏(三)は十三日午前二時男兒を死産したが墮胎の嫌疑あり大連署で取調中、張氏は十年前夫に死別し昨年末支那人某と懇ろになり姙娠したが二ケ月前これを秘して現在の夫と結婚したが姙娠四ケ月目懷夫と共謀水銀を服下したが墮胎の目的を達せず首にルイレキのやうな腫物が出來藥名の判らぬ丸藥を呑んだ事あり、醫師の診斷は胎兒の發育不良となつてゐるが出産の際は假死狀態にあつた點などから見て疑惑を深めてゐる

外科内分泌病
入院隨意
醫學博士堀江嘉治
堀江醫院
大連吉野町七一
電話三二六七番

與黨が雪寃會

【東京十四日發】小橋一太氏の無罪確定につき民政黨は九月二日大々的雪寃會を開くと

ハ、パ兩氏に罰金

【東京十四日發】ハーンドン、パングボーン兩氏に對する處分は三件事犯を罰金刑を科す事となり一件書類を區檢事局に移送し十五日中に略式で罰金刑を科す事となつた、なほ航空法違反には體刑を科する事も出來るが外人なるを以て特に罰金刑で濟ます事となつたものである、又機體は兩氏の所有でない事が判明したので國法上沒收は出來ぬ事となつた

支那の抗議
日本側一笑

【上海十五日發】別項上海市政府の抗議に對し我領事館並に海軍側では　事件發生は眞夜中で支那官衙が門を閉してゐたから領事館に留致し翌日公安局に強盜犯人につき嚴罰に附する樣促して引き渡したもので當方に手落ちはない、また水上の海賊は誰が逮捕してもよい事は國際法の原則で今回の事は寧ろ支那側から禮をいはれて然るべきである　と一笑に附し今後も強硬な態度を執る事に決してゐる

佛軍艦ワ號入港

佛軍艦ワルデツクルーソー號が十四日午後四時大連埠頭に入港、港内浮標に着けられた、司令官エル中將が搭乘してゐる

佛艦軍樂隊

星ケ浦ヤマトホテルでは、十六日午後七時より九時まで目下碇泊中の佛國軍艦ワルデツクルーソー號の乘組員軍樂隊の演奏會を催すこととなつたが一般の來聽を歡迎すると尚同ホテルでは永年東京大森ホテルに勤務して居つた伊藤芳藏氏を專屬料理長として招聘し料理方面について面目を一新することゝなつた

自動車事故二つ

十四日午後五時二十分市内常盤町電氣遊園下で疾走中の大タク杉山正夫(二)の運轉車の前を横切らんとして越後町四一番地楊國起(一七)が轢倒され全治三週間の負傷を受けた、また同日午後四時五十分櫻花臺百四十四番地で桃源臺、澤五郎(一四)が電車を下りて人道に出でんとした時、桃源臺百九番地山根清(二四)の操縱せる自動車が疾走し來り深澤は車輪に觸れて負傷した

刀劍研究會

大連刀劍同好會では十六日午後一時から大山通遼東ホテル樓上において第十回刀劍研究會を開催すると、因に同會より萬寶山事件の際長春領事館警察署中川義治警部に贈つた銘刀は、關東長官を經て受領、家寶として秘藏する旨中川警部から禮狀を添へて通知があつたと

安樂椅子

…氣骨稜々、古武士然たる風格で奇行逸話の多い滿鐵の杉本秘書役

…先日内田總裁のお伴をして、赴任の途中門司に寄港した際、門司の官民有志が新正、副總裁を主賓として歡迎宴を催すので秘書役も陪賓としてこれに列することゝなつたが、さあ、その服裝が問題

…元秘書役で下關の案内所主任をしてゐた藤井十四三氏や八木秘書役は、陪賓もまた主賓同樣にモーニングの禮服で出席しなければならぬと主張し、杉本氏は「いや禮服は主賓だけで我々は略服でも構はぬ」との意見

…結局、杉本氏の略服論は最後まで頑強に主張され、八木氏その他の人達が禮服で列席したのに氏だけは一人略服であつたとは從來の御殿女中型を破つた秘書役らしい話ではある

十六日 午後五時開演
五月信子一行 特別出演
常盤橋畔假設場

洋煙草 洋酒
新荷着
ヴアージニア　クラーレンス　一〇本罐入　〇・二五
ターキシユ　ハニム　二〇本入　〇・三〇
刻煙草　デイルスベスト　二オンス　四オンス　八オンス　一六オンス
バーチネット　キユラソ　シーブル壹入
同　クリーム・ド・メンテ　一本　一・八五
同　ラム・ネグリタ　一本　一・七〇
トキワ橋　洋酒、煙草 菓子の店　デワーハウス　電話八三〇四番

尿の病
腎臟病 膀胱カタル 尿道炎
難病でこの新… 自療堂

夏家河子●夏祭り
十六日(日曜)よる ひる
金刀比羅宮祭典 當日午前十時より執行いたします
神輿渡御●子供連中御輿
餘興 ボートレース 水瓜取り 藝妓手踊 映畫 露國美人ダンス 打揚花火
お馴染のおけさ
夏家河子氏子連中
列車のお知らせ ゆき かへり

流行荷着 廉賣品
新柄ケンチユウ ドンス、羽二重 紋ちりめん、麻雀 婦人子供服生地 其他支那呉服類 豐富
徳泰公呉服店 大連浪速町七九 電話七三九九番
支店 徳泰公棧 浪速町七十二番地

内科專門 櫻井内科醫院

三河屋
奈良漬粕 大安賣り
内地銘酒粕 一貫匁 六十錢
同 十貫匁 五圓五十錢
内地燒酎 一升 七十錢
内地味淋 一升 一圓十錢
敷島町 電話三四七七番

セメンヌはセメン円
SANTONINUM P.J.N. サントニン 強力原藥 蛔蟲驅除 日本新藥局方

8月のさよみ
東京 大阪 三井物産株式會社藥品掛
(説明書御申込次第進呈)

亀澤酒清
新荷着
紀州名物 梅干　京都名産 田舍煮　松の時雨　本場特製 海苔　燒海苔　味付海苔　東京風菓子謹製
黒とろろ昆布　玉子素麺　豆太郎豆　茶漬の華　玄米入番茶　鰊の燻製
宅の店 大連大山通
日本各地名産・珍物・世界各國酒類・食料品
電話代表 五一九九 亀澤

内科 産科 婦人科
佐志醫院
大連敷島町西寄公設市場前
電話六五〇二番

尋犬
セパート 六ケ月 毛黒味 眉間に縱線二三本あり
聖徳街五ノ三二
柳田(電九六四四)

芝居 キネマ
プレイガイド 電六五五〇番
電話一つで 無料配達 割引切符

北京 登瀛 電話

曙の鐘 (19)

倉田潮

淺枝次朗畫

闇の抱擁 (四)

邪邪が迫つて來た。

大山の廣い庭園には、日ぐらしの聲が彼方此方に聞え出した。しかし暗くなるにつれてその聲は次第にうすくなつて、同時に窓と云ふ窓が薄紅く染まつた。灯がついたのだ。

壯三が何かひそ／＼と妹のあけみと話し合ひながら廊下を傳つて來た。あけみの顔にはまだ憎惡の色が殘つてゐる。彼女は手をふり兄の肩を叩き、しきりに兄をそゝのかすやうなジエスチユアをしな。その度に壯三は罪惡を犯す前の人間に獨特な妙にゆがんだやうな笑ひ方をする——影法師が紅く灯に染まつた障子に薄く映つて見えた。

たえ子のゐる部屋を前にして、二人は立ち止まつた。あけみはもう一度兄をそゝのかすやうに手を振つた。壯三はうなづいてあけみと別れた。彼はたえ子のゐる部屋に這入つて行つた。可成り自信にみちた大またな足どりだつた。

あけみは遠い廊下から兄の這入つて行つた部屋を見つめてゐた。壯三がたえ子を慰めてゐるのか、微かなひそ／＼した話し聲しか聞えなかつた。たえ子はつひに己れの過失に恥じて、壯三に手を與へたのだらうか。血のやうなカーテンが秘密をかくしてゐる。

あけみは嬉しげに肩をすぼめてが、氣味惡くにやりと笑つ……

響くして忍び泣く……て、それが地虫の……が紅の部屋から漏……低くあはれに續いて……

庭には螢が飛んでゐた。屋敷の……うしろの高い洋館にもその時初めて灯がともつた。庭から鶴の聲が泉の響きに交つて聞え出した。子供や女中は郊外へ遊びにやつてあるので、屋敷の中は靜かだつた。……たゞ洋館の方からお琴、三味の……二人の姿がかきなあす三味の音が……え出した。急に雨足のやうに……ぎり續けると思ふと、今度はゆるくり間をおいてのろくなつて行くが、直またそれが忙しく拍子をきり出すのだつた。同時に變にかん高い懸聲がその間と間を切つて行く。

壯三があけみの部屋からたえ子の手を引いて出た。たえ子はハンカチを顔にあてゝ、身體をかゞめて泣きながら、默つて壯三に手を引かれて行く。

あけみは二人が自分の方に近づいて來るのを見て、逃げるやうに背後の部屋にかくれた。

二人は廊下を傳つて、段々をのぼり初めた。二つ折れの廣い、手すりのついた階段だつた。のぼり切るとまた二階の廊下を眞つ直に奥に歩いて、そのつきあたりから三階にのぼつて行つた。

三階にはたゞ三つしか部屋がなかつた。何の部屋にも人がゐない。いや、今夜は家中に人が殆どゐないのだ。あけみと此の二人をのぞいては、玄關わきの書生部屋に用心棒の柔道家が家扶と將棋をさしてゐるだけだつた。

三階の眞ん中の部屋をあけて二人は中に這入つた。間もなくまたたえ子の鋭いすゝり泣きの聲が壯三の怒つたやうな聲に交つて聞え出した。壯三の聲はます／＼荒くなり、それにつれて、たえ子の聲はいよ／＼悲しげになつた。突然激しく爭ふ男女の爭ひがう……つつた。

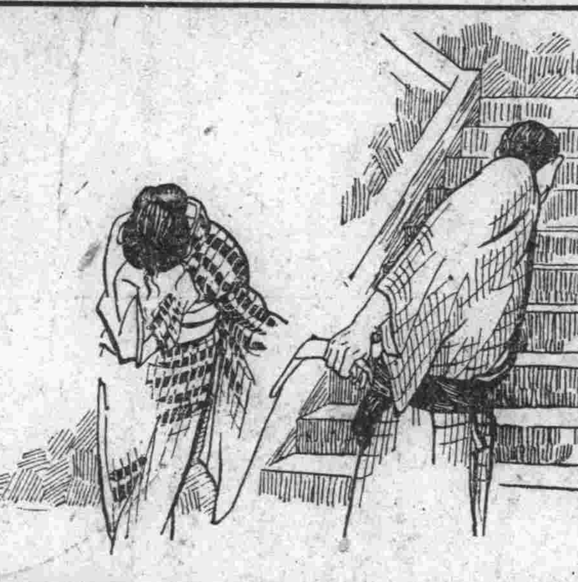

けふの放送

大連 JQAK 八月十六日

▲午後三時五十分野球連絡放送(實業對帝大第二回戰)
▲午後七時三十分
▲ニユース
▲連續講談(眞景累ケ淵)第一席 櫻川獄助
▲映畫物語(一心太助)解說櫻井滿伴 伴奏大日活常設館部員
▲俗謠數種唄、三味線增井八重野
▲箏曲「秋の曲」箏福森幻當、尺八小笠原米山
▲中國劇(販馬計)連東倶樂部々員
▲ラヂオ體操
▲料理獻立
▲天氣豫報

東京 JOAK

十六日午後六時三十分
▲映畫物語(洛陽餓ゆ)樋口旭琅、伴奏指揮福田宗吉 〃盆踊八幡音頭(名古屋より)林かずゑ、北川たまゑ、囃子連中、秋田音頭(仙臺より)秋田縣小林ゆきの其他、仙臺盆踊豐年踊 宮城縣靑木桃園其他
▲音の劇場(俚謠を追ふて)長唄坂田仙十郎、三味線杵屋勝之進、鳴物望月太意之助、小唄田中龍子、船宿の將(大竹竹魚)客(坂元猿冠者)藝者(小日向喜代子)船頭(長谷川 憲)解說(田村西男)狂言(竹之彦三)
▲義太夫竹本素女

エロ・グロ滿點 乳房騷動

◇嘗て東京新堀河岸に豐滿な乳房が二つ、カラス罎に詰込まれてアルコール漬けになつたのが流れついたといふ怪事件があつた

◇するとそれから間もなくまた或る素晴しい美人人形を仔細に點檢すると、人形の乳房は、眞物の人間の乳房をつけたものであることが發見された

◇乳房を中心として矢繼早に起つたこの怪事件に對し、警察でも面喰つたことは云ふまでもないが事面に餘程變態的殘忍性の犯人が潛んでゐることは容易に想像出來る

◇講談倶樂部九月號の探偵實話「戀慕地獄」と題する讀物は、この乳房にはる怪事件を事細かに物語り、正にエロ・グロ滿點、近頃珍らしい大讀物である

肺病は必ず治る

全快者續出の 有田治肺劑

有田治肺劑は最新學説に基き全世界の醫藥界が推奬する原則的結核治療劑の最高藥を配合し、之に東洋醫藥の粹を加へて製劑したる肺病肋膜炎最高の權威藥である。その主藥は時價

一キログラム(二百六十七圓)
二十五自圓(眞濃高貴藥)
一キログラム一千圓(西洋化學藥)
一キログラム八百圓(西洋化學藥)
一キログラム百廿圓(西洋化學藥)
一キログラム百 圓(南洋化學藥)
一キログラム八十圓(西洋化學藥)

驚藥學上肺病、肋膜炎最高の高貴藥を配劑せるが故に本劑を服用すれば速かに呼吸苦しさを和らげ、咳を鎭め、熱を去り、食慾を進め、盜汗を防ぎ、睡を靜めて安眠せしめ、目に見えて輕快に向はしむ

五十円(輕症用)十五円(重症用)

紳士向き好職業

電氣治療士養成

男女年齡及び學力を問はず 短期卒業

今日小資本にて職業的に成功せんとせば醫師に次ぐ高等職業として人を助け人に尊まるゝ電氣治療士になるに限る。

當所は多年の經驗により實地又は通信教授にて男女の學力程度を問はず電氣治療士を養成す。卒業者には全國無試驗開業の資格を與ふ。詳細ハガキで申込次第規則書無代送呈す。

東京牛込區通寺町廿二 電話牛込四二〇四番

東京 電氣療法研究所

東京 尾澤 全治水

たむし、水むし、いんきん、ひつ、ひぜん、しらくも、はたけ、くさ、其の他一切皮膚病の良藥

全國到る處の藥店に販賣 定價一圓 廿錢 卅錢 五十錢 二圓

東京神田區九段下大通り 合名會社 本舗 尾澤商店 振替東京一六一二

からだがこゑてふとる藥

身體やせて種々の療養も効なく御困りの方はハガキで申込あれば胃腸を健全にし害なく身體肥滿さする妙藥の說明書を呈す

東京市麻布區三河臺町一四 小川藥院

金肥節約 冬九俵恐作法 無代進呈

肥沃素(一名肥料原素)を使ひ金肥を節約し反十九俵の驚異的大增收を擧げた事實の發表である今回肥沃素宣傳の爲めハガキで肥沃素に對する詳細說明書と共に送呈します。

東京小石川大塚仲町 日本土地改良研究所宛御申込あり次第

ペン字上達法 無代進呈

ハガキで申込次第必ず上手に書ける秘法を見本無代進呈 申込あれ早速

東京牛込早稻田高等學院前 東洋ペン習字研究會

農林省推奬 會費不要 會員募集

樂しみながら莫大の利益がある とちゅ鳥飼育

會員に限り種鳥種卵貸付の特典有

草が主飼料で放飼も出來二貫匁以上になり頗る多産で女子供や家居仕事にも多く飼へ莫大の利益がある需要は無限で全部當園に高價で買取る故販路に心配ない說明書進呈す

東京市外大崎町桐ケ谷旭原五五 旭農園家畜部

保健と强壯劑

富谷の肝油球

富谷の肝油球は肝油その物の有効成分を十二分に濃縮し、不純物を除去してある故普通の肝油よりは少量の服用で効力顯著と斯界に定評あり 類似品あり富谷の肝油球と御指名

ヴイタミンの多量を含有し左の特効有り 身體弱き人、かぜ引き易き、夜盲、肋膜肺病、冷え性の婦人、貧血症、小兒發育促進、油氣のなき人

定價 五十球 四十錢 百球 七十錢 三百球 二圓 五百球 三圓

東京赤坂新町三ノ卅三 發賣元 株式會社 富谷製藥所

▲鼻が高くなる▲隆鼻器無料貸與

鼻は人生の花で最も大切な物で幸と不幸の分れ道は眞にこの鼻の恰好一つである青年男女の内で▲猪鼻▲だんご鼻▲わし鼻▲獅天鼻▲其他鼻の格好の惡しき人〇本法は鐵式の注射隆鼻術でなく自宅で秘密に人の知らぬ間に鼻の形ちのよくする新案特許の整鼻器を希望者に無料で貸與すハガキで申し込めば療法見本を進呈す

東京市牛込區通寺町廿二番地 東京醫療器械製作所

有望なる事業!!

百圓より千三百圓迄の機械で毎月百圓より數百圓以上儲かる紙袋製造販賣

◎營業品目 新型高級製袋機 改良型製袋機 便利型製袋機 機械類一式

乞ふ弊社に就いて御研究を 實地を御覽下さい

東京製袋機株式會社 東京市外田端二二九(市電動坂下車) 電話小石川三九五五番

中島の征露丸

◇常識ある貴下のお胸のバロメーターに

◇かけて他藥と比較研究して見て下さい

糧秣を初め被服什器何一つとして恐らく軍需品程嚴選されるものはありません軍隊では總て形式を避けて内容を尊びます軍隊でも藥は細にしましても一旦軍隊で使用されたものならば安心してお用ひになつてさ十分です中島の征露丸は日露戰役當時必須の軍隊秘藥として方劑せられ、あまた貴重の勇士の生靈を保護して來た事によつて民間藥となつて以來も内容は軍需品當時のまゝであります から益々信用を高めてまいりました

適應症(急性慢性胃腸加答兒、腹痛、癪氣、肺結核、肺炎、肋膜炎、氣管支加答兒、嘔吐、腳氣、精神不安、水傷、齒痛等に効あり)

定價(八十粒入金參圓、百八十粒入金貳圓、二百八十粒入金五圓、五百五十粒入金五圓、千二百粒入金拾圓)

大阪市天王寺區下寺町四丁目 本舗 中島佐一藥房 電話戎四三五番 振替大阪二七四三七番

金網

凡ての目的に使用する如何なる網でも御注文通りのものが出來ます 金網と針金細工品を專門に製造して永き經驗を有するは弊店が滿洲唯一の店で有ります何卒多少に不拘御用命下さいます樣御願します

大連市近江町 金網製造販賣 西村商會 電話七六四八番

泥湯治開始

神經系諸病に卓効アリ

湯崗子温泉 汽車賃割引

ピアノ オルガン レコード チクオンキ

各種有名品特約販賣

ナニワ樂器店

大連市大山通交番隣 電話二二六一二番 振替大連二六四八番

無効返金藥

登錄商標 岩里 りん病 こしけ 別府淋藥

服用患者大好評

別府温泉で出來た岩里家の家傳秘藥(二日内服効なき時は藥引替全部返金す)

人迷せの賣藥のみ多き中に別府市中濱(岩里天然堂大藥房)發賣のりん藥は古來家傳秘藥にして男女血ウミ・痛・シケ・淋治・二日で止り速服する名藥であるが同藥は責任ある速効藥にして二日内服効なき時は藥引替に全部異議なく返金を實行し患者間に大なる安心と信頼を得益々好評を博せり急性慢性惡性治らぬ人は七日のまれよ申込次第新品送藥す說明書實驗書治驗の泰進呈一々クスリ箱の内に無効返金證添付す

藥價一週分三圓 頑固惡性用五圓・送料前金無料代引廿三錢

代理店 大連市監部通東町角 電話三七一九 天然堂藥局

專賣店 大連市聖德街四丁目 電話九八七四 大黒屋藥店

獨逸生ビールが參りました

ロシヤレストラン

浪速町遼東百貨店地階食堂

電四四九一番 滿洲日報社廣告部

南滿ホテル

注目せよ!! 直ちに試みよ

科學の力 驚異的調味料 味の素

一匙の味の素 よりよく生きる美味

(登錄商標)

宮内省御用達 味の素本舗 鈴木商店